

ΕΝΩΣΗ
ΑΣΦΑΛΙΣΤΙΚΩΝ
ΕΤΑΙΡΙΩΝ
ΕΛΛΑΔΟΣ

Οικονομικά αποτελέσματα ασφαλιστικών επιχειρήσεων 2014



Υπηρεσία
Μελετών &
Στατιστικής

with English supplement

www.eaee.gr
-Εκδόσεις & Έντυπα

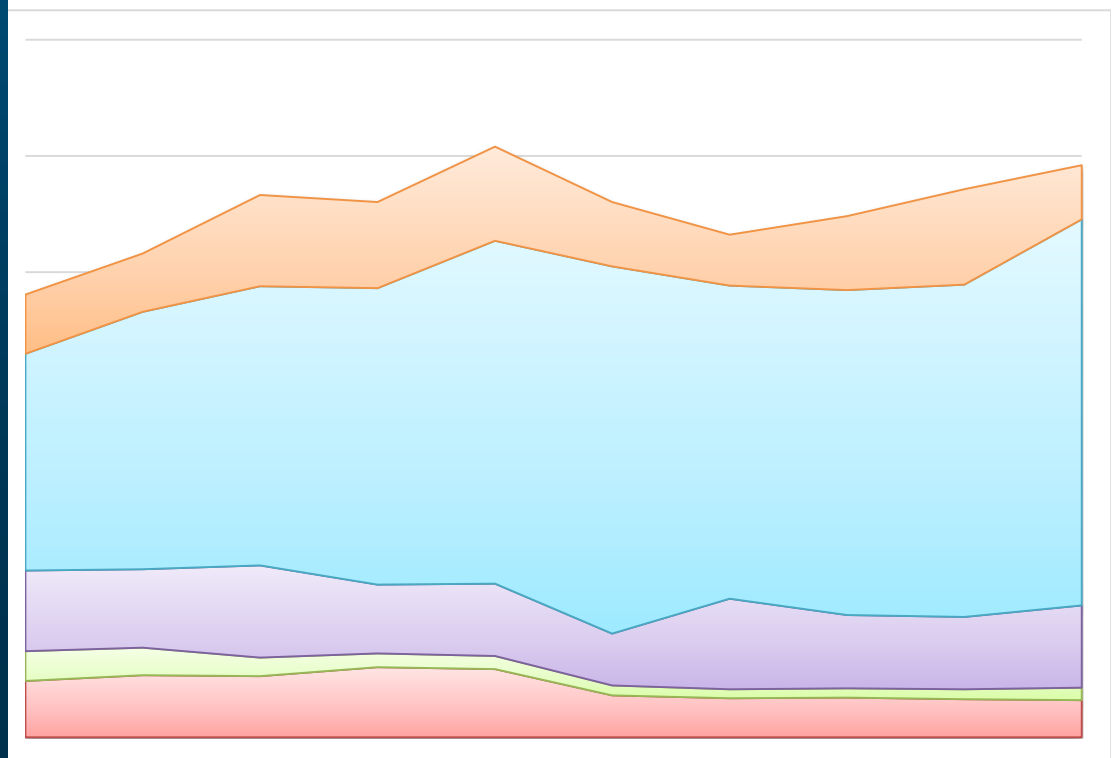

Σύνοψη βασικών σημείων

Μετά από τη μελέτη των δημοσιευμένων οικονομικών καταστάσεων των ασφαλιστικών επιχειρήσεων οι οποίες ήταν ενεργές στην Ελλάδα κατά τη διάρκεια του 2014, η δραστηριοποίησή τους και η μορφή της εγκατάστασής τους είχε ως εξής:

	Ζωής	Ζημιών	Μικτές	Σύνολο 2014	Σύνολο 2013
Ανώνυμες ασφαλιστικές επιχειρήσεις	11	21	11	43	45
Υποκαταστήματα αλλοδαπών ασφ. επιχειρήσεων	2	17	0	19	19
Αλληλασφαλιστικοί συνεταιρισμοί	0	3	0	3	3
Σύνολο	13	41	11	65	67

Το σύνολο του Ενεργητικού έφτασε τα 15,3 δισ. €, εκ του οποίου τα 12,0 δισ. € είχε διατεθεί σε επενδύσεις (συμπεριλαμβανομένων των επενδύσεων για λογαριασμό ασφαλισμένων οι οποίοι φέρουν τον επενδυτικό κίνδυνο). Αν και το Ενεργητικό έμεινε σταθερό, οι επενδύσεις αυξήθηκαν σε σχέση με το 2013.

Δισ. €	2014	2013	Μεταβολή
Ενεργητικό	15,29	15,34	-0,3%
Επενδύσεις	12,02	11,42	+5,3%

Οι ασφαλιστικές προβλέψεις που σχηματίστηκαν για το 2014 ήταν 11,7 δισ. € και αναλύονται όπως φαίνεται στον παρακάτω πίνακα.

Δισ. €	2014	2013	Μεταβολή
Ζημιών	3,34	3,41	-1,9%
Ζωής	6,19	6,09	+1,6%
Λοιπές Ζωής ¹	2,22	1,99	+11,5%
Σύνολο	11,75	11,49	+2,3%

Το 2014, οι ασφαλιστικές επιχειρήσεις κατέγραψαν ως καθαρό αποτέλεσμα προ φόρων κέρδη ύψους 377 εκατ. € (έναντι 548 εκατ. € το 2013) το οποίο επιβαρύνθηκαν με φόρους ύψους 133 εκατ. €, φτάνοντας σε κέρδη μετά φόρων 244 εκατ. €. Υπενθυμίζεται ότι το 2013 το αντίστοιχο αποτέλεσμα ήταν κερδοφόρο κατά 410 εκατομμύρια € μετά τη φορολογία (όπως φαίνεται στον πίνακα που ακολουθεί).

¹ Προβλέψεις ασφαλίσων ζωής που οι ασφαλισμένοι φέρουν τον επενδυτικό κίνδυνο

Εκατομμύρια €	2014	2013	Μεταβολή
Αποτέλεσμα ασφαλίσεων Ζωής	634,2	1.125,1	-43,6%
Αποτέλεσμα ασφάλισης Αστικής ευθύνης οχημάτων	364,3	389,3	-6,4%
Αποτέλεσμα Λοιπών κλάδων ζημιών	479,0	488,1	-1,9%
Σύνολο τεχνικών αποτελεσμάτων	1.477,5	2.002,5	-26,2%
Γενικά έξοδα	1.100,2	1.454,4	-24,4%
Κέρδη (προ φόρων)	377,4	548,1	-31,2%
Σύνολο φόρων	133,4	138,5	-3,7%
Κέρδη (μετά φόρων)	244,0	409,6	-40,4%

Περιεχόμενα

Σύνοψη βασικών σημείων.....	2
Περιεχόμενα	4
Γραφήματα.....	5
Πίνακες.....	5
Εισαγωγή.....	7
Μεθοδολογικές παρατηρήσεις	7
1. Ασφαλιστικές επιχειρήσεις.....	9
2. Συνοπτικές οικονομικές καταστάσεις.....	11
3. Ισολογισμός.....	20
3.1 Ενεργητικό.....	20
3.1.1 Επενδύσεις.....	21
3.1.2 Απαιτήσεις και λοιπά στοιχεία Ενεργητικού	22
3.2 Παθητικό.....	24
3.2.1 Ίδια κεφάλαια	25
3.2.2 Ασφαλιστικές προβλέψεις	26
4. Καταστάσεις Λογαριασμών Εκμετάλλευσης	27
4.1 Λογαριασμός εκμετάλλευσης ασφαλίσεων Ζωής	27
4.1.1 Ανάλυση εσόδων ασφαλίσεων Ζωής.....	28
4.1.2 Ανάλυση εξόδων ασφαλίσεων Ζωής	29
4.2 Λογαριασμός Εκμετάλλευσης Ασφαλίσεως Αστικής ευθύνης οχημάτων.....	31
4.2.1 Ανάλυση εσόδων ασφαλίσεως αστικής ευθύνης οχημάτων	32
4.2.2 Ανάλυση εξόδων ασφαλίσεως αστικής ευθύνης οχημάτων.....	34
4.3 Λογαριασμός Εκμετάλλευσης Ασφαλίσεων Λοιπών κλάδων κατά ζημιών.....	36
4.3.1 Ανάλυση εσόδων ασφαλίσεων Λοιπών κλάδων κατά ζημιών	36
4.3.2 Ανάλυση εξόδων ασφαλίσεων Λοιπών κλάδων κατά ζημιών	38
4.4 Συγκεντρωτικά στοιχεία εκμεταλλεύσεως του συνόλου των κλάδων ασφαλίσεων (Ζωής και Ζημιών).....	40
4.4.1 Ανάλυση εσόδων συνόλου κλάδων ασφαλίσεων	41
4.4.2 Ανάλυση εξόδων συνόλου κλάδων ασφαλίσεων	42
5. Κατάσταση Αποτελεσμάτων Χρήσης.....	45
ΠΑΡΑΡΤΗΜΑΤΑ	
Παράρτημα 1: Οικονομικές καταστάσεις Ανωνύμων ασφαλιστικών εταιριών με χρήση Δ.Λ.Π.	
Παράρτημα 2: Ανάκληση άδειας λειτουργίας ασφαλιστικών επιχειρήσεων	
Appendix 3: Executive summary	

Γραφήματα

Γράφημα 1: Αριθμός ασφαλιστικών επιχειρήσεων στην Ελλάδα.....	9
Γράφημα 2: Διαχρονική εξέλιξη στοιχείων του Ενεργητικού.....	20
Γράφημα 3: Διαχρονική διάρθρωση των επενδύσεων	22
Γράφημα 4: Διαχρονική εξέλιξη στοιχείων του Παθητικού	25
Γράφημα 5: Έσοδα – έξοδα ασφαλίσεων Ζωής	27
Γράφημα 6: Ανάλυση εσόδων ασφαλίσεων Ζωής	28
Γράφημα 7: Έσοδα – έξοδα ασφαλίσεως αστικής ευθύνης οχημάτων	32
Γράφημα 8: Ανάλυση εσόδων ασφαλίσεως αστικής ευθύνης οχημάτων (εκατομμύρια €) ..	33
Γράφημα 9: Έσοδα - έξοδα ασφαλίσεων λοιπών κλάδων κατά ζημιών	36
Γράφημα 10: Ανάλυση εσόδων λοιπών κλάδων κατά ζημιών.....	37
Γράφημα 11: Έσοδα – έξοδα συνόλου κλάδων ασφαλίσεων	40
Γράφημα 12: Ανάλυση εσόδων συνόλου κλάδων ασφαλίσεων.....	41
Γράφημα 13: Διαχρονική εξέλιξη τεχνικών αποτελεσμάτων	45
Γράφημα 14: Αποτελέσματα χρήσης.....	46

Πίνακες

Πίνακας 1: Ασφαλιστικές επιχειρήσεις ανά κλάδο δραστηριότητας.....	9
Πίνακας 2: Εθνικότητα έδρας των Υποκαταστημάτων.....	10
Πίνακας 3: Ισολογισμός συνόλου ασφαλιστικών επιχειρήσεων, 2014 (Ενεργητικό).....	11
Πίνακας 4: Ισολογισμός συνόλου ασφαλιστικών επιχειρήσεων, 2014 (Παθητικό)	12
Πίνακας 5: Λογαριασμός εκμετάλλευσης ασφαλίσεων Ζωής συνόλου ασφαλιστικών επιχειρήσεων 2014 (Έσοδα)	13
Πίνακας 6: Λογαριασμός εκμετάλλευσης ασφαλίσεων Ζωής συνόλου ασφαλιστικών επιχειρήσεων 2014 (Έξοδα).....	14
Πίνακας 7: Λογαριασμός εκμετάλλευσης ασφάλισης αστικής ευθύνης οχημάτων συνόλου ασφαλιστικών επιχειρήσεων 2014 (Έσοδα).....	15
Πίνακας 8: Λογαριασμός εκμετάλλευσης ασφάλισης αστικής ευθύνης οχημάτων συνόλου ασφαλιστικών επιχειρήσεων 2014 (Έξοδα)	16
Πίνακας 9: Λογαριασμός εκμετάλλευσης ασφαλίσεων λοιπών κλάδων κατά ζημιών συνόλου ασφαλιστικών επιχειρήσεων 2014 (Έσοδα).....	17
Πίνακας 10: Λογαριασμός εκμετάλλευσης ασφαλίσεων λοιπών κλάδων κατά ζημιών συνόλου ασφαλιστικών επιχειρήσεων 2014 (Έξοδα)	18
Πίνακας 11: Κατάσταση αποτελεσμάτων χρήσης συνόλου ασφαλιστικών επιχειρήσεων 2014	19
Πίνακας 12: Στοιχεία του Ενεργητικού 2014	20
Πίνακας 13: Μεταβολή των στοιχείων του Ενεργητικού	21
Πίνακας 14: Διάρθρωση των επενδύσεων	21
Πίνακας 15: Μεταβολή των επενδύσεων.....	22
Πίνακας 16: Μεταβολή των λοιπών στοιχείων του Ενεργητικού	23

Πίνακας 17: Ανάλυση των απαιτήσεων.....	23
Πίνακας 18: Μεταβολή των απαιτήσεων.....	23
Πίνακας 19: Στοιχεία του Παθητικού	24
Πίνακας 20: Μεταβολή των στοιχείων του Παθητικού	24
Πίνακας 21: Ίδια κεφάλαια 2013.....	25
Πίνακας 22: Μεταβολή Ιδίων κεφαλαίων	26
Πίνακας 23: Ασφαλιστικές προβλέψεις	26
Πίνακας 24: Μεταβολή ασφαλιστικών προβλέψεων	26
Πίνακας 25: Στοιχεία εκμεταλλεύσεως ασφαλίσεων Ζωής	27
Πίνακας 26: Ανάλυση εσόδων ασφαλίσεων Ζωής.....	28
Πίνακας 27: Μεταβολή εσόδων ασφαλίσεων Ζωής	29
Πίνακας 28: Ανάλυση ίδιας κράτησης δεδουλευμένων ασφαλιστρων ασφαλίσεων Ζωής...29	
Πίνακας 29: Ανάλυση εξόδων ασφαλίσεων Ζωής	30
Πίνακας 30: Μεταβολή εξόδων ασφαλίσεων Ζωής.....	30
Πίνακας 31: Ανάλυση ίδιας κράτησης αποζημιώσεων ασφαλίσεων Ζωής	31
Πίνακας 32: Στοιχεία εκμεταλλεύσεων ασφαλίσεως αστικής ευθύνης οχημάτων.....	31
Πίνακας 33: Ανάλυση εσόδων ασφαλίσεως αστικής ευθύνης οχημάτων.....	32
Πίνακας 34: Μεταβολή εσόδων ασφαλίσεως αστικής ευθύνης οχημάτων	33
Πίνακας 35: Ανάλυση ίδιας κράτησης δεδουλευμένων ασφαλιστρων αστικής ευθύνης οχημάτων.....	34
Πίνακας 36: Ανάλυση εξόδων ασφαλίσεων αστικής ευθύνης οχημάτων	34
Πίνακας 37: Μεταβολή εξόδων ασφαλίσεως αστικής ευθύνης οχημάτων.....	35
Πίνακας 38: Ανάλυση ίδιας κράτησης αποζημιώσεων ασφαλίσεως αστικής ευθύνης οχημάτων.....	35
Πίνακας 39: Στοιχεία εκμεταλλεύσεως ασφαλίσεων λοιπών κλάδων κατά ζημιών	36
Πίνακας 40: Ανάλυση εσόδων ασφαλίσεων λοιπών κλάδων κατά ζημιών.....	37
Πίνακας 41: Μεταβολή εσόδων ασφαλίσεων λοιπών κλάδων κατά ζημιών	37
Πίνακας 42: Ανάλυση ίδιας κράτησης δεδουλευμένων ασφαλιστρων ασφαλίσεων λοιπών κλάδων κατά ζημιών.....	38
Πίνακας 43: Ανάλυση εξόδων λοιπών κλάδων κατά ζημιών	38
Πίνακας 44: Μεταβολή εξόδων ασφαλίσεων λοιπών κλάδων κατά ζημιών.....	39
Πίνακας 45: Ανάλυση Ίδιας κράτησης Αποζημιώσεων λοιπών κλάδων κατά ζημιών.....	39
Πίνακας 46: Στοιχεία εκμεταλλεύσεως συνόλου κλάδων ασφαλίσεων.....	40
Πίνακας 47: Ανάλυση εσόδων συνόλου κλάδων ασφαλίσεων	41
Πίνακας 48: Μεταβολή εσόδων συνόλου κλάδων ασφαλίσεων	42
Πίνακας 49: Ανάλυση ίδιας κράτησης συνόλου κλάδων ασφαλίσεων	42
Πίνακας 50: Ανάλυση εξόδων συνόλου κλάδων ασφαλίσεως	43
Πίνακας 51: Μεταβολή εξόδων συνόλου κλάδων ασφαλίσεων	43
Πίνακας 52: Ανάλυση ίδιας κράτησης αποζημιώσεων συνόλου κλάδων ασφαλίσεων.....	44
Πίνακας 53: Τεχνικά αποτελέσματα ασφαλίσεων	45
Πίνακας 54: Αποτελέσματα χρήσης	46
Πίνακας 55: Οικονομικές καταστάσεις με χρήση Δ.Λ.Π.....	48

Εισαγωγή

Σε αυτή τη μελέτη, εμφανίζονται τα συγκεντρωτικά οικονομικά στοιχεία των ασφαλιστικών επιχειρήσεων που δραστηριοποιήθηκαν στην Ελλάδα κατά τη διάρκεια του οικονομικού έτους 2014. Η Υπηρεσία Μελετών και Στατιστικής της Ε.Α.Ε.Ε. εργάστηκε για τη συλλογή των δημοσιευμένων χρηματοοικονομικών καταστάσεων, την καταχώρηση και επεξεργασία των στοιχείων τους, τη συγγραφή της παρούσας αναφοράς και την παρουσίαση των λογιστικών καταστάσεων σε μορφή πινάκων.

Στα επόμενα κεφάλαια, εμφανίζονται τα οικονομικά στοιχεία για το σύνολο των ασφαλιστικών επιχειρήσεων συγκεντρωτικά για το 2014 σε σύγκριση με το 2013, έτσι όπως προκύπτουν από τις δημοσιευμένες οικονομικές καταστάσεις. Στο 1^ο κεφάλαιο αναλύεται ο αριθμός των επιχειρήσεων για τις οποίες συλλέχθηκαν οικονομικές καταστάσεις καθώς και η συγκεντρωτική χρηματοοικονομική κατάστασή τους. Στο 2^ο κεφάλαιο παρουσιάζονται τα στοιχεία του Ισολογισμού, χωρισμένα σε δύο υποπαραγράφους, του Ενεργητικού και του Παθητικού. Στο 3^ο κεφάλαιο παρουσιάζονται ξεχωριστά οι Λογαριασμοί εκμετάλλευσης ασφαλίσεων (Ζωής, Αστικής ευθύνης οχημάτων και Λοιπών κλάδων ζημιών) καθώς και η αθροιστική τους κατάσταση. Στο 4^ο και τελευταίο κεφάλαιο υπολογίζεται το αποτέλεσμα της χρήσης για το σύνολο των ασφαλιστικών επιχειρήσεων.

Μεθοδολογικές παρατηρήσεις

Σε όλη τη μελέτη, τα στοιχεία παρατίθενται με τον ίδιο τρόπο που παρουσιάζονται στις οικονομικές καταστάσεις των ασφαλιστικών επιχειρήσεων, έτσι ώστε να επιτυγχάνεται η τυποποίηση, η ομοιομορφία και η συγκρισιμότητα των μεγεθών.

Σημειώνεται ότι οι εισηγμένες σε οργανωμένη χρηματιστηριακή αγορά ανώνυμες ασφαλιστικές εταιρίες, οι θυγατρικές εισηγμένων εταιριών και κάποιες άλλες επιχειρήσεις² (συνολικά 25 επιχειρήσεις) συνέταξαν και δημοσίευσαν τις οικονομικές τους καταστάσεις που αφορούσαν την οικονομική χρήση του 2014, με βάση τα Διεθνή Λογιστικά Πρότυπα (Δ.Λ.Π.) όπως αυτά έχουν υιοθετηθεί από την Ευρωπαϊκή Ένωση, ενώ οι υπόλοιπες ασφαλιστικές επιχειρήσεις συνέχισαν να δημοσιεύουν τις οικονομικές τους καταστάσεις με βάση το Ενιαίο Κλαδικό Λογιστικό Σχέδιο των ασφαλιστικών επιχειρήσεων.

Όπως γίνεται φανερό, οι δύο διαφορετικές λογιστικές προσεγγίσεις που ακολούθησαν οι ασφαλιστικές επιχειρήσεις για τα οικονομικά στοιχεία (αυτή των Δ.Λ.Π. και αυτή του Ενιαίου Κλαδικού Λογιστικού Σχεδίου) οδηγούν σε διαφορετικό χειρισμό ορισμένων οικονομικών μεγεθών, με συνέπεια τη διαφοροποίηση του αποτελέσματος της χρήσης εξ αυτού του γεγονότος. Συνεπώς οι δύο πηγές άντλησης οικονομικών στοιχείων καθίστανται μη συγκρίσιμες μεταξύ τους.

² Οι συγκεκριμένες επιχειρήσεις αναφέρονται ονομαστικά στο 1^ο παράρτημα.

Για την αντιμετώπιση του προβλήματος αυτού και για την επίτευξη της καταγραφής μιας ελάχιστης πληροφόρησης κοινής και αντιπροσωπευτικής για την ασφαλιστική αγορά, για όσες επιχειρήσεις δημοσίευσαν με βάση τα Δ.Λ.Π., έγινε χρήση των συνοπτικών οικονομικών καταστάσεων, της 31/12/2014, των συγκεκριμένων αυτών επιχειρήσεων, που υποβλήθηκαν για εποπτικούς σκοπούς στην Τράπεζα της Ελλάδος (κατ' εφαρμογή σχετικής υπουργικής απόφασης) οι οποίες συντάχθηκαν στο πνεύμα του Ενιαίου Κλαδικού Λογιστικού Σχεδίου ασφαλιστικών επιχειρήσεων (για το λόγο αυτό υπάρχει απώλεια πληροφόρησης για αρκετά από τα τηρούμενα ιστορικά στοιχεία).

Μειονέκτημα της προσέγγισης αυτής είναι η εφαρμογή ομαδοποίησης σε κάποιους λογαριασμούς καθώς και η μη εμφάνιση του Πίνακα Διαθέσεως Αποτελεσμάτων, με αποτέλεσμα την απώλεια αναλυτικής πληροφόρησης σε αυτά τα σημεία.

1. Ασφαλιστικές επιχειρήσεις

Η ομαδοποίηση των ασφαλιστικών επιχειρήσεων ανά κλάδο δραστηριότητας, νομικής μορφής και βάσει της εθνικότητας της έδρας των υποκαταστημάτων φαίνεται στους πίνακες 1 και 2. Επίσης, στο παρακάτω διάγραμμα φαίνεται η διαχρονική εξέλιξη του αριθμού των ασφαλιστικών επιχειρήσεων που παρουσίασαν δραστηριότητα στην Ελλάδα τα αντίστοιχα έτη.

Γράφημα 1: Αριθμός ασφαλιστικών επιχειρήσεων στην Ελλάδα

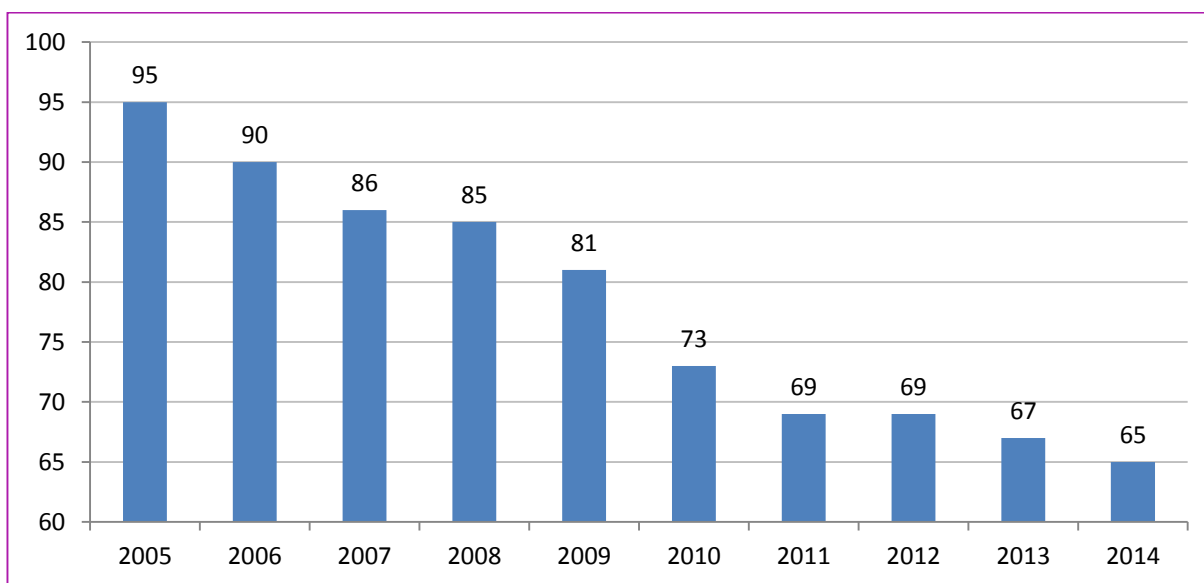

Πίνακας 1: Ασφαλιστικές επιχειρήσεις ανά κλάδο δραστηριότητας

	Ζωής	Ζημιών	Μικτές	Σύνολο 2014	Σύνολο 2013
Ανώνυμες ασφαλιστικές επιχειρήσεις	11	21	11	43	45
Υποκαταστήματα αλλοδαπών ασφ. επιχειρήσεων	2	17	0	19	19
Αλληλασφαλιστικοί συνεταιρισμοί	0	3	0	3	3
Σύνολο	13	41	11	65	67

Πίνακας 2: Εθνικότητα έδρας των Υποκαταστημάτων

	2014	2013
Ηνωμένο Βασίλειο	5	6
Κύπρος	5	4
Γαλλία	3	3
Γερμανία	2	2
Βέλγιο	1	1
Ισπανία	1	1
Ολλανδία	1	1
Σύνολο εντός ΕΕ	18	18

	2014	2013
Φιλιππίνες	1	1
Σύνολο εκτός ΕΕ	1	1

Στις επόμενες σελίδες εμφανίζονται οι συγκεντρωτικές οικονομικές καταστάσεις του συνόλου των ασφαλιστικών επιχειρήσεων οι οποίες δραστηριοποιήθηκαν στην Ελλάδα το 2014, σύμφωνα με τη μορφή των αντίστοιχων δημοσιευμένων:

- Ισολογισμός (Ενεργητικό – Παθητικό)
- Λογαριασμός Εκμεταλλεύσεως (Έσοδα – Έξοδα)
 - Ασφαλίσεων Ζωής
 - Ασφάλισης Αστικής ευθύνης οχημάτων
 - Λοιπών ασφαλίσεων κατά Ζημιών
- Κατάσταση Αποτελεσμάτων Χρήσης

2. ΣΥΝΟΠΤΙΚΕΣ ΟΙΚΟΝΟΜΙΚΕΣ ΚΑΤΑΣΤΑΣΕΙΣ

Πίνακας 3: Ισολογισμός συνόλου ασφαλιστικών επιχειρήσεων, 2014 (Ενεργητικό)

	Ενεργητικό	€	€
A. Οφειλόμενο κεφάλαιο			1.483.469,08
B. Έξοδα εγκατάστασης και άυλα στοιχεία			89.120.606,50
Γ. Επενδύσεις			
Ακίνητα		638.157.892,57	
Συμμετοχές & Επενδύσεις σε συνδεδεμένες επιχειρήσεις		211.659.396,43	
Μετοχές, Μερίδια αμοιβ. κεφαλ. κ.λπ. τίτλοι μεταβλητής απόδοσης		1.415.415.571,73	
Ομόλογα, Ομολογίες κ.λπ. τίτλοι σταθερής απόδοσης		6.644.365.043,83	
Λοιπές επενδύσεις		929.457.969,80	9.839.055.874,36
Δ. Επενδύσεις για λογαριασμό ασφαλισμένων ζωής			2.184.584.994,14
Ε. Απαιτήσεις			
Χρεώστες ασφαλιστρων		385.616.153,81	
Χρεώστες ασφαλιστρων ληξιπροθέσμων δόσεων		98.540.069,59	
Λοιπές απαιτήσεις		1.073.847.617,63	1.558.003.841,03
ΣΤ. Λοιπά στοιχεία Ενεργητικού			
Εξοπλισμός		45.376.216,19	
Χρηματικά διαθέσιμα		1.100.792.149,81	1.146.168.366,00
Ζ. Μεταβατικοί λογαριασμοί Ενεργητικού			
Προμήθειες παραγωγής επόμενης χρήσης		386.592.208,69	
Λοιποί μεταβατικοί λογαριασμοί		85.373.425,73	471.965.634,42
Σύνολο Ενεργητικού			15.290.382.785,53

ΣΥΝΟΠΤΙΚΕΣ ΟΙΚΟΝΟΜΙΚΕΣ ΚΑΤΑΣΤΑΣΕΙΣ

Πίνακας 4: Ισολογισμός συνόλου ασφαλιστικών επιχειρήσεων, 2014 (Παθητικό)

Παθητικό	€	€	€
A. Ίδια κεφάλαια			
Μετοχικό Κεφάλαιο / Λογ-μός Έδρας / Εγγύηση		1.310.637.330,09	
Αποθεματικά κεφάλαια		2.029.028.620,81	
Αποτελέσματα εις νέον		-993.543.411,24	2.346.122.539,66
Γ. Ασφαλιστικές προβλέψεις			
I. Ασφαλίσεων ζωής			
Συμμετοχή ασφαλιστικών επιχειρήσεων	6.113.396.662,96		
Συμμετοχή αντασφαλιστών	76.490.445,21		6.189.887.108,17
II. Ασφαλίσεων ζημιών	<u>Αστικής ευθύνης χερσαίων οχημάτων</u>	<u>Λοιπών ασφαλίσεων κατά Ζημιών</u>	<u>Σύνολο</u>
Συμμετοχή ασφαλιστικών επιχειρήσεων	2.176.155.814,33	753.025.336,16	2.929.181.150,49
Συμμετοχή αντασφαλιστών	130.446.351,30	283.736.768,51	414.183.119,81
<u>Σύνολο ασφαλίσεων κατά Ζημιών</u>	<u>2.306.602.165,63</u>	<u>1.036.762.104,67</u>	<u>3.343.364.270,30</u>
<u>Σύνολο ασφαλιστικών προβλέψεων</u>			<u>9.533.251.378,47</u>
Δ. Προβλέψεις για λογαριασμό ασφαλισμένων Ζωής			2.223.213.333,93
Ε. Προβλέψεις για κινδύνους και έξοδα			149.178.174,45
Ζ. Υποχρεώσεις			
Αντασφαλιστές		381.513.362,80	
Δικαιούχοι προμηθειών παραγωγής		60.968.981,85	
Πράκτορες & Μεσίτες - γραμμάτια & επιταγές πληρωτέες		107.739.132,88	
Συνδεδεμένες και συμμετοχικού ενδιαφέροντος επιχειρήσεις		30.093.566,40	
Δάνεια μειωμένης διασφάλισης		0,00	
Ομολογιακά δάνεια		78.510.450,00	
Υποχρεώσεις για φόρους και τέλη		153.537.245,05	
Ασφαλιστικοί οργανισμοί		23.354.350,81	
Μερίσματα πληρωτέα		11.431.687,07	
Λοιπές υποχρεώσεις		158.177.183,23	1.005.325.960,09
Η. Μεταβατικοί λογαριασμοί Παθητικού			33.291.398,93
Σύνολο Παθητικού			15.290.382.785,53

ΣΥΝΟΠΤΙΚΕΣ ΟΙΚΟΝΟΜΙΚΕΣ ΚΑΤΑΣΤΑΣΕΙΣ

Πίνακας 5: Λογαριασμός εκμετάλλευσης ασφαλίσεων Ζωής συνόλου ασφαλιστικών επιχειρήσεων 2014 (Έσοδα)

Έσοδα	€	€	€
1. Δεδουλευμένα ασφάλιστρα			
α) Ακαθάριστα εγγεγραμμένα ασφάλιστρα	1.866.786.393,90		
β) Μείον : Αντασφάλιστρα	82.598.245,18	1.784.188.148,72	
ΜΕΙΟΝ			
γ) Μαθηματικές προβλέψεις			
κλειομένης χρήσεως	7.609.023.618,09		
Μείον : Συμμετοχή αντασφαλιστών	12.042.845,44	7.596.980.772,65	
ΣΥΝ			
δ) Μαθηματικές προβλέψεις			
προηγούμενης χρήσεως	7.335.519.391,65		
Μείον : Συμμετοχή αντασφαλιστών	16.317.332,11	7.319.202.059,54	1.506.409.435,61
2. Έσοδα επενδύσεων			742.457.390,81
4. Δικαιώματα συμβολαίων & λοιπά έσοδα			20.326.362,95
Σύνολο εσόδων			2.269.193.189,37

ΣΥΝΟΠΤΙΚΕΣ ΟΙΚΟΝΟΜΙΚΕΣ ΚΑΤΑΣΤΑΣΕΙΣ

Πίνακας 6: Λογαριασμός εκμετάλλευσης ασφαλίσεων Ζωής συνόλου ασφαλιστικών επιχειρήσεων 2014 (Εξόδα)

Έξοδα	€	€	€
5. Ασφαλιστικές αποζημιώσεις - Συμμετοχές στα κέρδη			
α) Πληρωθείσες αποζημιώσεις και παροχές	1.519.932.854,48		
Μείον : Αναλογία αντασφαλιστών	52.225.864,06	1.467.706.990,42	
ΣΥΝ			
β) Προβλέψεις εκκρεμών ζημιών κλειομένης χρήσεως	438.721.806,72		
Μείον : Συμμετοχή αντασφαλιστών	64.784.930,24	373.936.876,48	
ΜΕΙΟΝ			
γ) Προβλέψεις εκκρεμών ζημιών προηγούμενης χρήσεως	451.209.005,80		
Μείον : Συμμετοχή αντασφαλιστών	62.861.191,87	388.347.813,93	1.453.296.052,97
6. Λοιπές ασφαλιστικές προβλέψεις			
α) Λοιπές προβλέψεις κλειομ. χρήσεως	48.540.946,91		
Μείον : Συμμετοχή αντασφαλιστών	2.489.704,14	46.051.242,77	
β) Μείον : Λοιπές προβλέψεις προηγ. χρήσεως	63.768.504,42		
Μείον : Συμμετοχή αντασφαλιστών	2.597.124,41	61.171.380,01	-15.120.137,24
7. Προμήθειες παραγωγής & συναφή έξοδα			196.835.278,21
Σύνολο εξόδων			1.635.011.193,94
Τεχνικό αποτέλεσμα (κέρδη / ζημιές) ασφαλίσεων Ζωής			634.181.995,43

ΣΥΝΟΠΤΙΚΕΣ ΟΙΚΟΝΟΜΙΚΕΣ ΚΑΤΑΣΤΑΣΕΙΣ

Πίνακας 7: Λογαριασμός εκμετάλλευσης ασφάλισης αστικής ευθύνης οχημάτων συνόλου ασφαλιστικών επιχειρήσεων 2014 (Έσοδα)

Έσοδα	€	€	€
1. Δεδουλευμένα ασφάλιστρα			
α) Ακαθάριστα εγγεγραμμένα ασφάλιστρα	828.187.096,03		
β) Μείον : Αντασφάλιστρα	92.737.410,85	735.449.685,18	
ΜΕΙΟΝ			
γ) Προβλέψεις για μη δεδουλευμένα ασφάλιστρα και κινδύνους σε ισχύ κλειομένης χρήσεως	301.886.190,57		
Μείον : Συμμετοχή αντασφαλιστών	14.347.910,49	287.538.280,08	
ΣΥΝ			
δ) Προβλέψεις για μη δεδουλευμένα ασφάλιστρα και κινδύνους σε ισχύ προηγούμενης χρήσεως	346.673.486,74		
Μείον : Συμμετοχή αντασφαλιστών	15.382.406,52	331.291.080,22	779.202.485,32
2. Έσοδα επενδύσεων			103.243.990,20
4. Δικαιώματα συμβολαίων & λοιπά έσοδα			209.202.135,20
Σύνολο εσόδων			1.091.648.610,72

ΣΥΝΟΠΤΙΚΕΣ ΟΙΚΟΝΟΜΙΚΕΣ ΚΑΤΑΣΤΑΣΕΙΣ

Πίνακας 8: Λογαριασμός εκμετάλλευσης ασφάλισης αστικής ευθύνης οχημάτων συνόλου ασφαλιστικών επιχειρήσεων 2014 (Έξοδα)

Έξοδα	€	€	€
5. Ασφαλιστικές αποζημιώσεις			
α) Πληρωθείσες αποζημιώσεις και παροχές	566.553.204,66		
Μείον : Αναλογία αντασφαλιστών	71.789.649,74	494.763.554,92	
ΣΥΝ			
β) Προβλέψεις εκκρεμών ζημιών κλειομένης χρήσεως	2.196.556.459,50		
Μείον : Συμμετοχή αντασφαλιστών	364.170.223,38	1.832.386.236,12	
ΜΕΙΟΝ			
γ) Προβλέψεις εκκρεμών ζημιών προηγούμενης χρήσεως	2.241.750.826,21		
Μείον : Συμμετοχή αντασφαλιστών	431.500.124,62	1.810.250.701,59	516.899.089,45
6. Λοιπές Ασφαλιστικές προβλέψεις			
α) Λοιπές προβλέψεις κλειομ. χρήσεως	71.979.546,32		
Μείον : Συμμετοχή αντασφαλιστών	726.145,11	71.253.401,21	
β) Μείον : Λοιπές προβλέψεις προηγ. χρήσεως	65.208.089,81		
Μείον : Συμμετοχή αντασφαλιστών	1.032.279,34	64.175.810,47	7.077.590,74
7. Προμήθειες παραγωγής & συναφή έξοδα			203.353.209,10
Σύνολο εξόδων			727.329.889,29
Τεχνικό αποτέλεσμα (κέρδη / ζημιές) ασφαλ. αστ. ευθύνης οχημάτων			364.318.721,43

ΣΥΝΟΠΤΙΚΕΣ ΟΙΚΟΝΟΜΙΚΕΣ ΚΑΤΑΣΤΑΣΕΙΣ

Πίνακας 9: Λογαριασμός εκμετάλλευσης ασφαλίσεων λοιπών κλάδων κατά ζημιών συνόλου ασφαλιστικών επιχειρήσεων 2014 (Έσοδα)

Έσοδα	€	€	€
1. Δεδουλευμένα ασφάλιστρα			
α) Ακαθάριστα εγγεγραμμένα ασφάλιστρα	988.662.392,47		
β) Μείον : Αντασφάλιστρα	333.609.363,85	655.053.028,62	
ΜΕΙΟΝ			
γ) Προβλέψεις για μη δεδουλευμένα ασφάλιστρα και κινδύνους σε ισχύ κλειομένης χρήσεως	395.327.024,39		
Μείον : Συμμετοχή αντασφαλιστών	83.957.841,91	311.369.182,48	
ΣΥΝ			
δ) Προβλέψεις για μη δεδουλευμένα ασφάλιστρα και κινδύνους σε ισχύ προηγούμενης χρήσεως	434.594.871,29		
Μείον : Συμμετοχή αντασφαλιστών	93.047.801,60	341.547.069,69	685.230.915,83
2. Έσοδα επενδύσεων			50.709.650,55
4. Δικαιώματα συμβολαίων & λοιπά έσοδα			152.033.356,90
Σύνολο εσόδων			887.973.923,28

ΣΥΝΟΠΤΙΚΕΣ ΟΙΚΟΝΟΜΙΚΕΣ ΚΑΤΑΣΤΑΣΕΙΣ

Πίνακας 10: Λογαριασμός εκμετάλλευσης ασφαλίσεων λοιπών κλάδων κατά ζημιών συνόλου ασφαλιστικών επιχειρήσεων 2014 (Έξοδα)

Έξοδα	€	€	€
5. Ασφαλιστικές αποζημιώσεις			
α) Πληρωθείσες αποζημιώσεις και παροχές	283.637.527,73		
Μείον : Αναλογία αντασφαλιστών	68.753.464,00	214.884.063,73	
ΣΥΝ			
β) Προβλέψεις εκκρεμών ζημιών κλειομένης χρήσεως	679.531.563,99		
Μείον : Συμμετοχή αντασφαλιστών	262.475.621,73	417.055.942,26	
ΜΕΙΟΝ			
γ) Προβλέψεις εκκρεμών ζημιών προηγούμενης χρήσεως	701.540.026,69		
Μείον : Συμμετοχή αντασφαλιστών	279.273.506,77	422.266.519,92	209.673.486,07
6. Λοιπές ασφαλιστικές προβλέψεις			
α) Λοιπές προβλέψεις κλειομ. χρήσεως	9.290.528,75		
Μείον : Συμμετοχή αντασφαλιστών	3.519.933,49	5.770.595,26	
β) Μείον : Λοιπές προβλέψεις προηγ. χρήσεως	8.094.982,10		
Μείον : Συμμετοχή αντασφαλιστών	2.977.520,93	5.117.461,17	653.134,09
7. Προμήθειες παραγωγής & συναφή έξοδα			198.615.504,75
Σύνολο εξόδων			408.942.124,91
Τεχνικό αποτέλεσμα (κέρδη / ζημίες) ασφαλ. λοιπών κλάδων Ζημιών			479.031.798,37

ΣΥΝΟΠΤΙΚΕΣ ΟΙΚΟΝΟΜΙΚΕΣ ΚΑΤΑΣΤΑΣΕΙΣ

Πίνακας 11: Κατάσταση αποτελεσμάτων χρήσης συνόλου ασφαλιστικών επιχειρήσεων 2014

Αποτελέσματα εκμεταλλεύσεως	€	€
Τεχνικό αποτέλεσμα ασφαλίσεων ζωής	634.181.995,43	
Τεχνικό αποτέλεσμα ασφαλ. αστικής ευθύνης οχημάτων	364.318.721,43	
Τεχνικό αποτέλεσμα ασφαλ. λοιπών κλάδων ζημιών	479.031.798,37	
Συνολικά αποτελέσματα (κέρδη / ζημίες) εκμεταλλεύσεως		1.477.532.515,23
ΜΕΙΟΝ		
Γενικά έξοδα	1.100.167.108,71	
Αποτέλεσμα χρήσεως (προ φόρων)		377.365.406,52
ΜΕΙΟΝ		
Φόροι	133.384.297,98	
Καθαρό αποτέλεσμα χρήσεως (μετά φόρων)		243.981.108,54

3. Ισολογισμός

3.1 Ενεργητικό

Το Ενεργητικό διαμορφώθηκε στα 15,3 δισ. €, με το μεγαλύτερο μέρος του να είναι σε επενδύσεις (64,3%). Άλλα σημαντικά μέρη του είναι οι απαιτήσεις (10,2%), και οι επενδύσεις για λογαριασμό ασφαλισμένων ζωής (14,3%). Επίσης, συμμετέχουν στη διαμόρφωσή του τα λοιπά στοιχεία (7,5%), οι μεταβατικοί λογαριασμοί (3,1%) και τα έξοδα εγκατάστασης (0,6%).

Πίνακας 12: Στοιχεία του Ενεργητικού 2014

	€	%
Οφειλόμενο κεφάλαιο	1.483.469,08	0,01%
Έξοδα εγκαταστάσεως	89.120.606,50	0,6%
Επενδύσεις	9.839.055.874,36	64,3%
Επενδύσεις για λογαριασμό ασφ. Ζωής	2.184.584.994,14	14,3%
Απαιτήσεις	1.558.003.841,03	10,2%
Λοιπά στοιχεία Ενεργητικού	1.146.168.366,00	7,5%
Μεταβατικοί λογαριασμοί Ενεργητικού	471.965.634,42	3,1%
Σύνολο Ενεργητικού	15.290.382.785,53	100%

Γράφημα 2: Διαχρονική εξέλιξη στοιχείων του Ενεργητικού

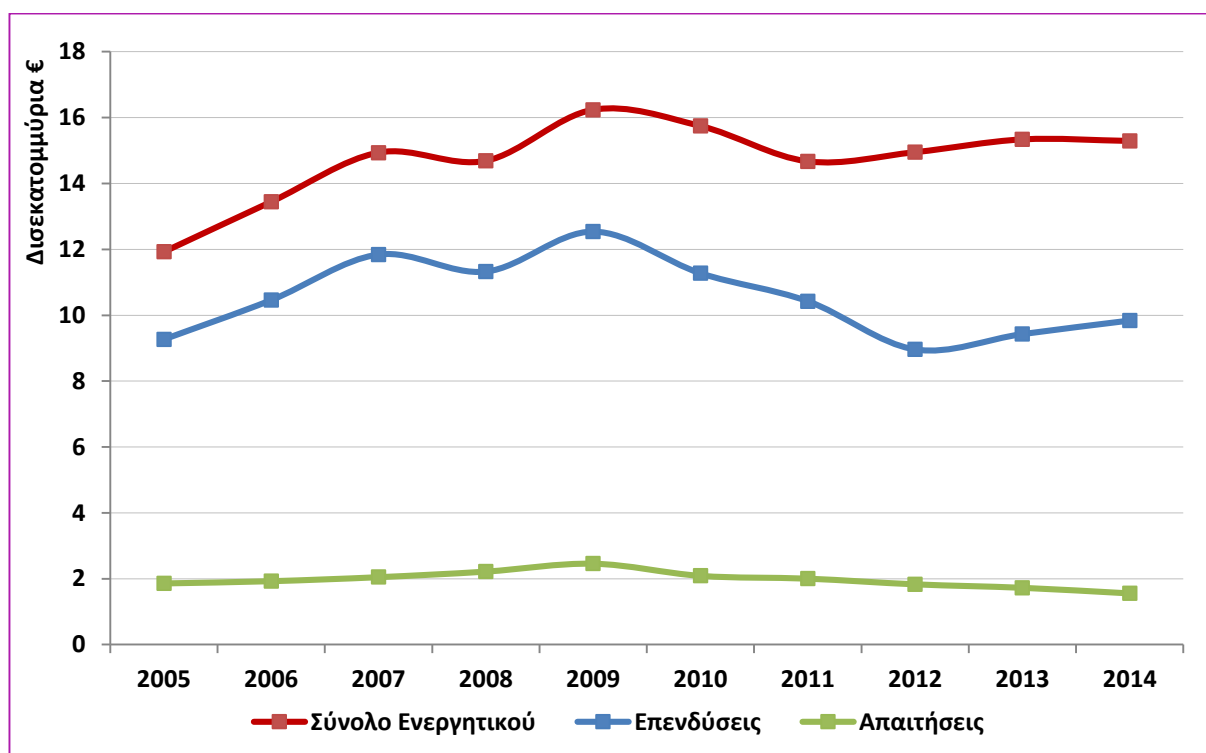

Ισολογισμός

Το Ενεργητικό έμεινε σταθερό το 2014 σε σχέση με το 2013. Παρατηρήθηκε αύξηση των επενδύσεων (+4,4%) και μείωση των λοιπών στοιχείων του Ενεργητικού (-29,1%). Επίσης, αύξηση παρατηρήθηκε στις επενδύσεις για λογαριασμό ασφαλισμένων Ζωής (-9,6%) ενώ μειώθηκαν οι απαιτήσεις κατά 9,8%.

Πίνακας 13: Μεταβολή των στοιχείων του Ενεργητικού

€	2014	2013	Μεταβολή
Οφειλόμενο Κεφάλαιο	1.483.469,08	1.855.067,57	-20,0%
Έξοδα εγκαταστάσεως	89.120.606,50	86.822.669,92	+2,6%
Επενδύσεις	9.839.055.874,36	9.427.719.071,99	+4,4%
Επενδύσεις για λογαριασμό ασφ. Ζωής	2.184.584.994,14	1.993.524.073,94	+9,6%
Απαιτήσεις	1.558.003.841,03	1.727.782.900,53	-9,8%
Λοιπά στοιχεία Ενεργητικού	1.146.168.366,00	1.616.710.862,13	-29,1%
Μεταβατικοί λογαριασμοί Ενεργητικού	471.965.634,42	483.766.955,51	-2,4%
Σύνολο Ενεργητικού	15.290.382.785,53	15.338.181.601,59	-0,3%

3.1.1 Επενδύσεις

Η συντριπτική τους πλειοψηφία είναι σε ομόλογα και άλλους τίτλους σταθερής απόδοσης (67,5%). Οι υπόλοιπες είναι σε μορφή μετοχών, μεριδίων αμοιβαίων κεφαλαίων και άλλων τίτλων μεταβλητής απόδοσης (14,4%) και λοιπών επενδύσεων (9,4%).

Πίνακας 14: Διάρθρωση των επενδύσεων

	€	%
Ακίνητα	638.157.892,57	6,5%
Συμμετοχές σε συνδεδεμένες επιχειρήσεις	211.659.396,43	2,2%
Μετοχές, μερίδια κλπ τίτλοι μεταβλητής απόδοσης	1.415.415.571,73	14,4%
Ομολογίες κλπ τίτλοι σταθερής απόδοσης	6.644.365.043,83	67,5%
Λοιπές επενδύσεις	929.457.969,80	9,4%
Σύνολο Επενδύσεων	9.839.055.874,36	100%

Ως μέγεθος, οι επενδύσεις αυξήθηκαν κατά 4,4% σε σχέση με το 2013. Με εξαίρεση τα ακίνητα που μειώθηκαν κατά 2,6% και τις λοιπές επενδύσεις που μειώθηκαν κατά 43,5%, οι υπόλοιπες κατηγορίες αυξήθηκαν. Τη μεγαλύτερη αύξηση γνώρισαν οι ομολογίες κλπ τίτλοι σταθερής απόδοσης (+16,2%).

Γράφημα 3: Διαχρονική διάρθρωση των επενδύσεων

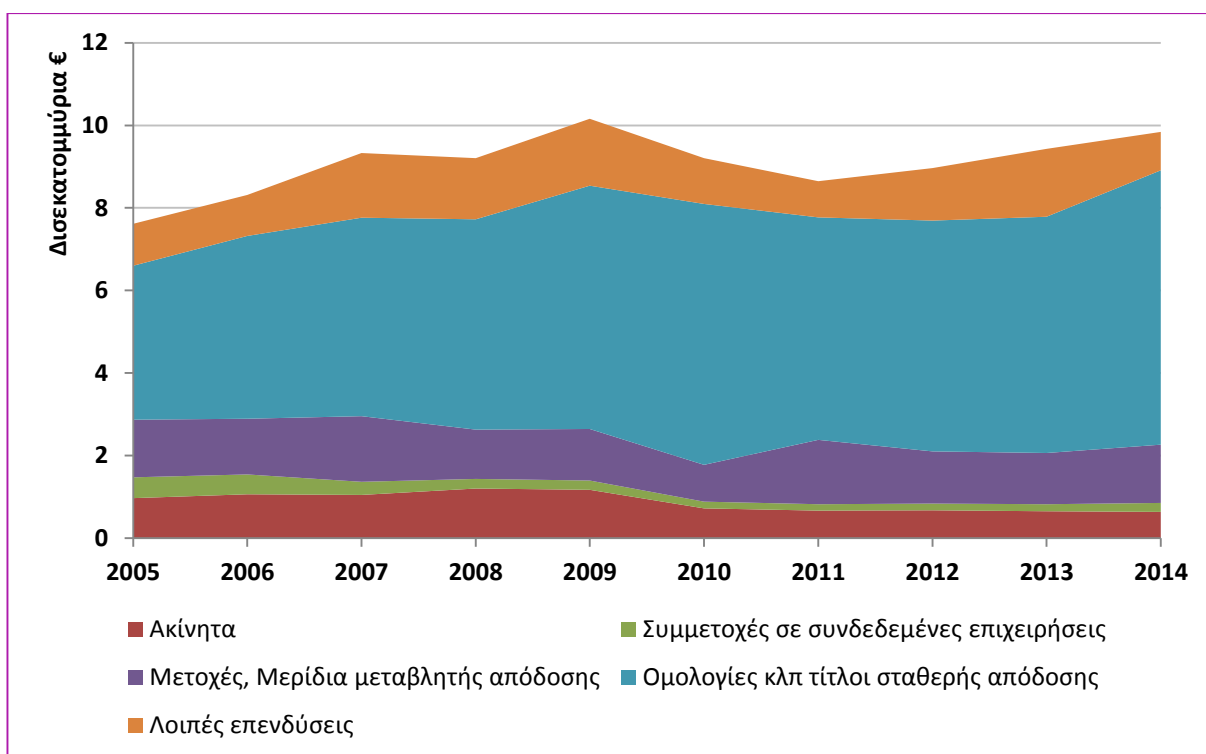

Πίνακας 15: Μεταβολή των επενδύσεων

€	2014	2013	Μεταβολή
Ακίνητα	638.157.892,57	655.246.442,12	-2,6%
Συμμετοχές σε συνδεδεμένες επιχειρήσεις	211.659.396,43	170.041.170,90	+24,5%
Μετοχές, μερίδια κλπ τίτλοι μεταβλητής απόδοσης	1.415.415.571,73	1.240.688.580,38	+14,1%
Ομολογίες κλπ τίτλοι σταθερής απόδοσης	6.644.365.043,83	5.717.803.006,77	+16,2%
Λοιπές επενδύσεις	929.457.969,80	1.643.939.871,82	-43,5%
Σύνολο επενδύσεων	9.839.055.874,36	9.427.719.071,99	+4,4%

3.1.2 Απαιτήσεις και λοιπά στοιχεία Ενεργητικού

Οι απαιτήσεις, το δεύτερο μεγαλύτερο στοιχείο του Ενεργητικού μετά τις επενδύσεις (συνολικά), μειώθηκαν κατά 9,8%. Μεγαλύτερη μείωση παρατηρήθηκε στα χρηματικά διαθέσιμα (-29,8%).

Πίνακας 16: Μεταβολή των λοιπών στοιχείων του Ενεργητικού

€	2014	2013	Μεταβολή
Απαιτήσεις	1.558.003.841,03	1.727.782.900,53	-9,8%
Εξοπλισμός	45.376.216,19	48.656.351,54	-6,7%
Χρηματικά διαθέσιμα	1.100.792.149,81	1.568.054.510,59	-29,8%
Σύνολο	2.704.172.207,03	3.344.493.762,66	-19,1%

Οι απαιτήσεις αποτελούνται μεταξύ άλλων από τους χρεώστες ασφαλιστρων (συμμετοχή 24,8%) και τους ληξιπρόθεσμους χρεώστες ασφαλιστρων (6,3%). Οι απαιτήσεις σχετικά με τους χρεώστες ασφαλιστρων μειώθηκαν κατά 36,2% ενώ οι χρεώστες ασφαλιστρων ληξιπρόθεσμων δόσεων μειώθηκαν κατά 2,9%.

Πίνακας 17: Ανάλυση των απαιτήσεων

	€	%
Χρεώστες ασφαλιστρων	385.616.153,81	24,8%
Χρεώστες ασφαλιστρων ληξιπροθέσμων δόσεων	98.540.069,59	6,3%
Λοιπές απαιτήσεις	1.073.847.617,63	68,9%
Σύνολο	1.558.003.841,03	100%

Πίνακας 18: Μεταβολή των απαιτήσεων

€	2014	2013	Μεταβολή
Χρεώστες ασφαλιστρων	385.616.153,81	604.842.741,18	-36,2%
Χρεώστες ασφαλιστρων ληξιπροθέσμων δόσεων	98.540.069,59	101.514.574,40	-2,9%
Λοιπές απαιτήσεις	1.073.847.617,63	1.021.425.584,95	+5,1%
Σύνολο	1.558.003.841,03	1.727.782.900,53	-9,8%

3.2 Παθητικό

Το σύνολο του Παθητικού έφτασε τα 15,3 δισ. € και τα μεγαλύτερα συστατικά του είναι οι ασφαλιστικές προβλέψεις ασφαλίσεων Ζωής (40,5%), οι ασφαλιστικές προβλέψεις ασφαλίσεων κατά Ζημιών (21,9%) και οι προβλέψεις για τους ασφαλισμένους ζωής που φέρουν τον επενδυτικό κίνδυνο (14,5%). Οι υποχρεώσεις φτάνουν στο 6,6% του Παθητικού και τα ίδια κεφάλαια αποτελούν το 15,3% του συνόλου.

Πίνακας 19: Στοιχεία του Παθητικού

	€	%
Ίδια κεφάλαια	2.346.122.539,66	15,3%
Ασφαλιστικές προβλέψεις ασφαλίσεων Ζωής	6.189.887.108,17	40,5%
Ασφαλιστικές προβλέψεις ασφαλίσεων κατά Ζημιών	3.343.364.270,30	21,9%
Προβλέψεις ασφ. Ζωής που φέρουν τον επενδυτικό κίνδυνο	2.223.213.333,93	14,5%
Προβλέψεις για κινδύνους και έξοδα	149.178.174,45	1,0%
Υποχρεώσεις	1.005.325.960,09	6,6%
Μεταβατικοί λογαριασμοί Παθητικού	33.291.398,93	0,2%
Σύνολο Παθητικού	15.290.382.785,53	100%

Το Παθητικό έμεινε σταθερό σε σχέση με το 2013. Αύξηση σημειώθηκε στις προβλέψεις ασφαλίσεων ζωής που οι ασφαλισμένοι φέρουν τον επενδυτικό κίνδυνο (+11,5%) και στα ίδια κεφάλαια (+6,4%). Μικρή αύξηση παρουσίασαν οι προβλέψεις ασφαλίσεων Ζωής (+1,6%) και μικρή κάμψη οι προβλέψεις Ζημιών (-1,9%). Τέλος, μείωση παρατηρήθηκε στις υποχρεώσεις (-31,3%).

Πίνακας 20: Μεταβολή των στοιχείων του Παθητικού

€	2014	2013	Μεταβολή
Ίδια κεφάλαια	2.346.122.539,66	2.204.331.574,96	+6,4%
Ασφαλιστικές προβλέψεις ασφαλίσεων Ζωής	6.189.887.108,17	6.092.546.542,74	+1,6%
Ασφαλιστικές προβλέψεις ασφαλίσεων κατά Ζημιών	3.343.364.270,30	3.409.781.963,87	-1,9%
Προβλέψεις ασφ. Ζωής που φέρουν τον επενδυτικό κίνδυνο	2.223.213.333,93	1.993.524.073,94	+11,5%
Προβλέψεις για κινδύνους και έξοδα	149.178.174,45	137.733.896,06	+8,3%
Υποχρεώσεις	1.005.325.960,09	1.462.845.923,19	-31,3%
Μεταβατικοί λογαριασμοί Παθητικού	33.291.398,93	37.417.626,83	-11,0%
Σύνολο Παθητικού	15.290.382.785,53	15.338.181.601,59	-0,3%

Γράφημα 4: Διαχρονική εξέλιξη στοιχείων του Παθητικού

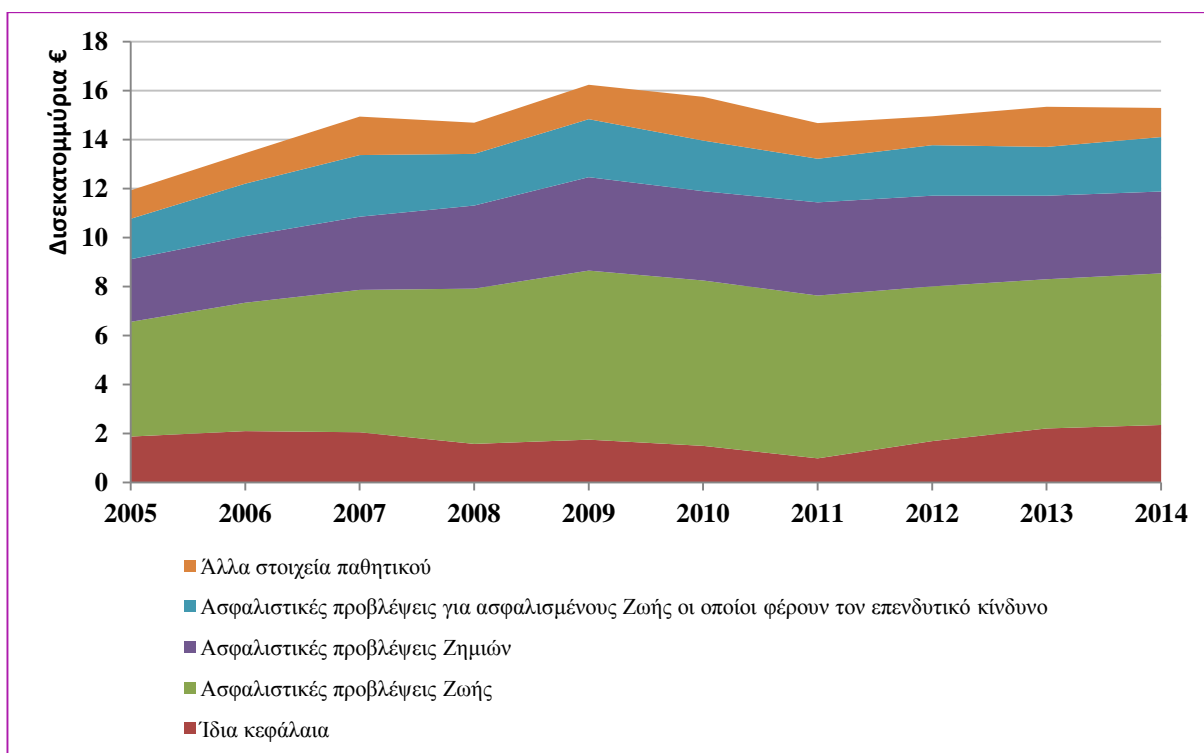

3.2.1 Ίδια κεφάλαια

Τα Ίδια κεφάλαια αυξήθηκαν στα 2,3 δισ. €. Το μεγαλύτερο μέρος τους αποτελούν το μετοχικό κεφάλαιο³ και τα αποθεματικά κεφάλαια⁴. Αρνητικά ήταν τα αποτελέσματα (ζημιές) εις νέον.

Πίνακας 21: Ίδια κεφάλαια 2013

	€
Μετοχικό Κεφάλαιο ³	1.310.637.330,09
Αποθεματικά κεφάλαια ⁴	2.029.028.620,81
Αποτελέσματα εις νέον	-993.543.411,24
Σύνολο Ιδίων κεφαλαίων	2.346.122.539,66

³ Επίσης συναντάται και ως λογαριασμός έδρας ή ασφαλιστική εγγύηση, αναλόγως της μορφής εγκατάστασης της ασφαλιστικής επιχείρησης.

⁴ Στα αποθεματικά κεφάλαια έχουν ενσωματωθεί οι λογαριασμοί «διαφορά έκδοσης μετοχών & ομολογιών» και «διαφορές αναπροσαρμογής».

Ισολογισμός

Όταν συγκρίνονται τα ίδια κεφάλαια σε σχέση με το 2013, παρατηρείται ότι αυξήθηκαν κατά 6,4%. Το μετοχικό κεφάλαιο γνώρισε μείωση κατά 4,6% όπως και τα αποθεματικά κεφάλαια (-11,0%), ενώ οι μεταφερόμενες ζημιές εις νέο μειώθηκαν.

Πίνακας 22: Μεταβολή Ιδίων κεφαλαίων

€	2014	2013	Μεταβολή
Μετοχικό Κεφάλαιο	1.310.637.330,09	1.373.877.773,05	-4,6%
Αποθεματικά κεφάλαια	2.029.028.620,81	2.279.117.324,51	-11,0%
Αποτελέσματα εις νέον	-993.543.411,24	-1.448.663.522,60	-
Σύνολο Ιδίων κεφαλαίων	2.346.122.539,66	2.204.331.574,96	+6,4%

3.2.2 Ασφαλιστικές προβλέψεις

Οι ασφαλιστικές προβλέψεις σχηματίστηκαν κατά πλειοψηφία από τις προβλέψεις ασφαλίσεων ζωής (64,9%) και το υπόλοιπο για ασφαλίσεις κατά ζημιών (35,1%). Σε σχέση με τα στοιχεία του 2013, οι προβλέψεις για τις ασφαλίσεις Ζωής αυξήθηκαν κατά 1,6% ενώ για τις ασφαλίσεις κατά Ζημιών μειώθηκαν κατά 1,9%. Συνολικά, οι προβλέψεις έμειναν σταθερές.

Πίνακας 23: Ασφαλιστικές προβλέψεις

	€	%
I. Προβλέψεις ασφαλίσεων Ζωής	6.189.887.108,17	64,9%
II. Προβλέψεις ασφαλίσεων Ζημιών	3.343.364.270,30	35,1%
εκ των οποίων		
Αστικής ευθύνης οχημάτων	2.306.602.165,63	24,2%
Λοιπών ασφαλίσεων κατά Ζημιών	1.036.762.104,67	10,9%
Σύνολο Ασφαλιστικών προβλέψεων	9.533.251.378,47	100%

Πίνακας 24: Μεταβολή ασφαλιστικών προβλέψεων

€	2013	2013	Μεταβολή
I. Προβλέψεις ασφαλίσεων Ζωής	6.189.887.108,17	6.092.546.542,74	+1,6%
II. Προβλέψεις ασφαλίσεων Ζημιών	3.343.364.270,30	3.409.781.963,87	-1,9%
εκ των οποίων			
Αστικής ευθύνης οχημάτων	2.306.602.165,63	2.327.931.463,24	-0,9%
Λοιπών ασφαλίσεων κατά Ζημιών	1.036.762.104,67	1.081.850.500,63	-4,2%
Σύνολο Ασφαλιστικών προβλέψεων	9.533.251.378,47	9.502.328.506,61	+0,3%

4. Καταστάσεις Λογαριασμών Εκμετάλλευσης

Η εξέταση των λογαριασμών εκμετάλλευσης γίνεται ξεχωριστά για καθεμιά από τις τρεις εκμεταλλεύσεις που καταγράφονται στις δημοσιευμένες οικονομικές καταστάσεις και στο τέλος της παραγράφου παρουσιάζεται το άθροισμά τους. Οι λογαριασμοί εκμεταλλεύσεως, όπως καταγράφονται στις οικονομικές καταστάσεις, είναι για τους κλάδους:

- Ασφαλίσεις Ζωής
- Ασφαλίσεις αστικής ευθύνης οχημάτων
- Ασφαλίσεις λοιπών κλάδων κατά Ζημιών.

4.1 Λογαριασμός εκμετάλλευσης ασφαλίσεων Ζωής

Το τεχνικό αποτέλεσμα του λογαριασμού ασφαλίσεων Ζωής ήταν κερδοφόρο για το 2014, όπως και για τα προηγούμενα έτη. Τα έσοδα διαμορφώθηκαν στα 2,3 δισ. €, μειωμένα κατά 24,7%, ενώ τα έξοδα μειώθηκαν κατά 13,5% και έφτασαν τα 1,6 δισ. €. Το αποτέλεσμα ήταν μειωμένο κατά 43,6%.

Πίνακας 25: Στοιχεία εκμεταλλεύσεως ασφαλίσεων Ζωής

€	2014	2013	Μεταβολή
Έσοδα	2.269.193.189,37	3.015.372.429,89	-24,7%
Έξοδα	1.635.011.193,94	1.890.238.600,23	-13,5%
Τεχνικό αποτέλεσμα ασφαλίσεων Ζωής	634.181.995,43	1.125.133.829,66	-43,6%

Γράφημα 5: Έσοδα – έξοδα ασφαλίσεων Ζωής

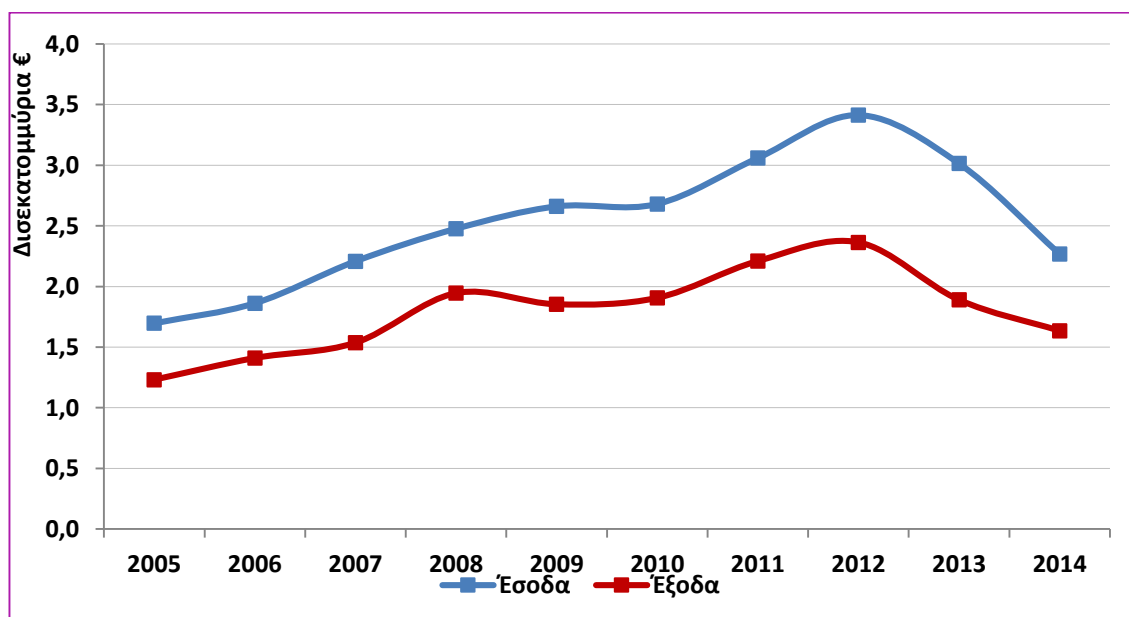

Καταστάσεις Λογαριασμών Εκμετάλλευσης

4.1.1 Ανάλυση εσόδων ασφαλίσεων Ζωής

Το 66,4% των εσόδων προέρχεται από την ίδια κράτηση των δεδουλευμένων ασφαλιστρών η οποία ανήλθε στο 1,5 δισ. €. Μεγάλη είναι επίσης η συνεισφορά των εσόδων από επενδύσεις (32,7%).

Πίνακας 26: Ανάλυση εσόδων ασφαλίσεων Ζωής

	€	%
Δεδουλευμένα ασφάλιστρα (Ιδία κράτηση)	1.506.409.435,61	66,4%
Έσοδα επενδύσεων	742.457.390,81	32,7%
Δικαιώματα συμβολαίου κλπ έσοδα	20.326.362,95	0,9%
Σύνολο εσόδων	2.269.193.189,37	100,0%

Γράφημα 6: Ανάλυση εσόδων ασφαλίσεων Ζωής

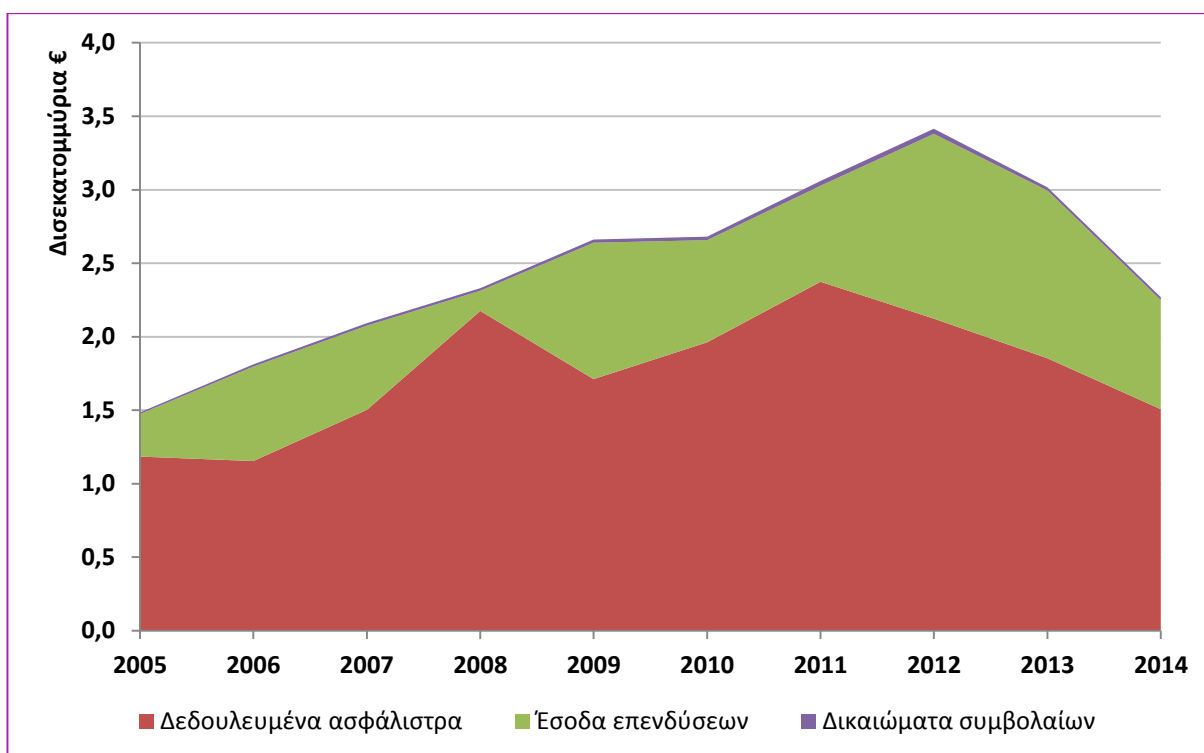

Σε σχέση με το 2013, παρατηρείται μείωση 18,7% στα έσοδα από δεδουλευμένα ασφάλιστρα και 35,1% στα έσοδα από επενδύσεις. Αντιθέτως, αυξήθηκαν τα έσοδα από δικαιώματα συμβολαίων και άλλα έσοδα κατά 3,1%.

Καταστάσεις Λογαριασμών Εκμετάλλευσης

Πίνακας 27: Μεταβολή εσόδων ασφαλίσεων Ζωής

€	2014	2013	Μεταβολή
Δεδουλευμένα ασφάλιστρα (ιδία κράτηση)	1.506.409.435,61	1.852.442.849,34	-18,7%
Έσοδα επενδύσεων	742.457.390,81	1.143.214.119,73	-35,1%
Δικαιώματα συμβολαίου κλπ έσοδα	20.326.362,95	19.715.460,82	+3,1%
Σύνολο εσόδων	2.269.193.189,37	3.015.372.429,89	-24,7%

Από την ανάλυση της ίδιας κράτησης των δεδουλευμένων ασφαλίσεων, φαίνεται ότι υπήρξε αύξηση στα εγγεγραμμένα ασφάλιστρα (12,0%) και μείωση στα δεδουλευμένα ασφάλιστρα (-18,7%).

Πίνακας 28: Ανάλυση ίδιας κράτησης δεδουλευμένων ασφαλίσεων ασφαλίσεων Ζωής

€	€	Μεταβολή από 2013	
Εγγεγραμμένα ασφάλιστρα	1.866.786.393,90	+12,0%	
Μείον : Αντασφάλιστρα	82.598.245,18	1.784.188.148,72	-6,6%
ΜΕΙΟΝ			
Μαθηματικές προβλέψεις κλειομένης χρήσεως	7.609.023.618,09	+7,5%	
Μείον : Συμμετοχή αντασφαλιστών	12.042.845,44	-7.596.980.772,65	-35,9%
ΣΥΝ			
Μαθηματικές προβλέψεις προηγούμενης χρήσεως	7.335.519.391,65	-0,4%	
Μείον : Συμμετοχή αντασφαλιστών	16.317.332,11	7.319.202.059,54	-44,3%
Σύνολο δεδουλευμένων ασφαλίσεων (Ι.Κ.⁵)	1.506.409.435,61	-18,7%	

4.1.2 Ανάλυση εξόδων ασφαλίσεων Ζωής

Η ίδια κράτηση των ασφαλιστικών αποζημιώσεων αποτελεί το κύριο έξοδο του κλάδου. Συνολικά, 1,5 δισ. € κόστισαν οι αποζημιώσεις και αντιπροσωπεύουν το 88,9% των εξόδων. Άλλα έξοδα αποτελούν οι προμήθειες παραγωγής και τα συναφή έξοδα (12,0%) και οι λοιπές ασφαλιστικές προβλέψεις.

⁵ Ι.Κ. : Ιδία Κράτηση

Πίνακας 29: Ανάλυση εξόδων ασφαλίσεων Ζωής

	€	%
Ασφαλιστικές αποζημιώσεις (ιδία κράτηση)	1.453.296.052,97	88,9%
Λοιπές ασφαλιστικές προβλέψεις	-15.120.137,24	-0,9%
Προμήθειες παραγωγής και συναφή έξοδα	196.835.278,21	12,0%
Σύνολο εξόδων	1.635.011.193,94	100,0%

Η μεταβολή των μεγεθών σε σχέση με την προηγούμενη χρονιά δείχνει ότι υπήρξε μείωση στις αποζημιώσεις (-14,7%) και στις προμήθειες παραγωγής και συναφή έξοδα (-6,9%). Συνολικά, τα έξοδα μειώθηκαν κατά 13,5%.

Πίνακας 30: Μεταβολή εξόδων ασφαλίσεων Ζωής

€	2014	2013	Μεταβολή
Ασφαλιστικές αποζημιώσεις (ιδία κράτηση)	1.453.296.052,97	1.704.092.755,46	-14,7%
Λοιπές ασφαλιστικές προβλέψεις	-15.120.137,24	-25.239.092,77	-40,1%
Προμήθειες παραγωγής και συναφή έξοδα	196.835.278,21	211.384.937,54	-6,9%
Σύνολο εξόδων	1.635.011.193,94	1.890.238.600,23	-13,5%

Όπως φαίνεται και από τον επόμενο πίνακα, υπήρξε μείωση των πληρωθεισών αποζημιώσεων με παράλληλη μείωση της συμμετοχής των αντασφαλιστών, γεγονός που οδηγεί σε μειωμένη ίδια κράτηση αποζημιώσεων.

Καταστάσεις Λογαριασμών Εκμετάλλευσης

Πίνακας 31: Ανάλυση ίδιας κράτησης αποζημιώσεων ασφαλίσεων Ζωής

	€	€	Μεταβολή από 2013
Πληρωθείσες αποζημιώσεις (μικτά ποσά)	1.519.932.854,48		-13,4%
Μείον : Αναλογία αντασφαλιστών	52.225.864,06	1.467.706.990,42	-17,1%
ΣΥΝ			
Προβλέψεις εκκρεμών ζημιών κλειομένης χρήσης	438.721.806,72		-4,7%
Μείον : Συμμετοχή αντασφαλιστών	64.784.930,24	373.936.876,48	+3,0%
ΜΕΙΟΝ			
Προβλέψεις εκκρεμών ζημιών προηγ. χρήσης	451.209.005,80		+1,5%
Μείον : Συμμετοχή αντασφαλιστών	62.861.191,87	-388.347.813,93	+5,3%
Σύνολο ασφαλιστικών αποζημιώσεων (Ι.Κ.⁶)		1.453.296.052,97	-14,7%

4.2 Λογαριασμός Εκμετάλλευσης Ασφαλίσεως Αστικής ευθύνης οχημάτων

Το τεχνικό αποτέλεσμα των ασφαλίσεων αστικής ευθύνης οχημάτων ήταν κερδοφόρο για το 2014 κατά 364,3 εκατ. €. Σε σχέση με το προηγούμενο οικονομικό έτος, υπήρξε μείωση της κερδοφορίας από τα 389,3 εκατ. €. Τα έξοδα αυξήθηκαν κατά 39,5% και τα έσοδα αυξήθηκαν κατά 19,9%.

Πίνακας 32: Στοιχεία εκμεταλλεύσεων ασφαλίσεως αστικής ευθύνης οχημάτων

€	2014	2013	Μεταβολή
Έσοδα	1.091.648.610,72	910.582.094,94	+19,9%
Έξοδα	727.329.889,29	521.292.451,00	+39,5%
Τεχνικό αποτέλεσμα ασφαλίσεων αστικής ευθύνης οχημάτων	364.318.721,43	389.289.643,94	-6,4%

⁶ Ι.Κ. : Ίδια κράτηση

Γράφημα 7: Έσοδα – έξοδα ασφαλίσεως αστικής ευθύνης οχημάτων

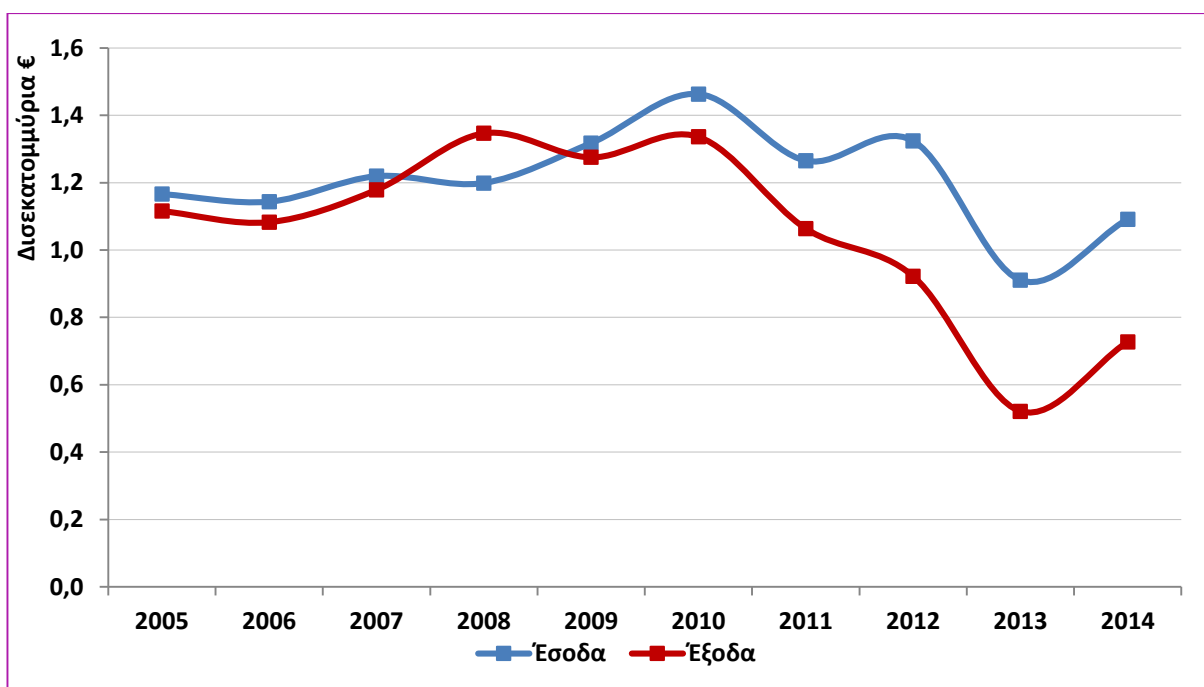

4.2.1 Ανάλυση εσόδων ασφαλίσεως αστικής ευθύνης οχημάτων

Το 71,4% των εσόδων, ή 779,2 εκατ. €, προέρχονται από την ίδια κράτηση των δεδουλευμένων ασφαλιστρών. Άλλες πηγές εσόδων είναι τα δικαιώματα συμβολαίων (19,2%) και τα έσοδα από επενδύσεις (9,5%).

Πίνακας 33: Ανάλυση εσόδων ασφαλίσεως αστικής ευθύνης οχημάτων

	€	%
Δεδουλευμένα ασφάλιστρα (ιδία κράτηση)	779.202.485,32	71,4%
Έσοδα επενδύσεων	103.243.990,20	9,5%
Δικαιώματα συμβολαίων κλπ έσοδα	209.202.135,20	19,2%
Σύνολο εσόδων	1.091.648.610,72	100%

Σε σχέση με το 2013, τα έσοδα αυξήθηκαν κατά 19,9%, εκ των οποίων τα έσοδα από την ίδια κράτηση των δεδουλευμένων ασφαλιστρών αυξήθηκαν κατά 41,7%. Τα δικαιώματα συμβολαίου μειώθηκαν κατά 15,8% ενώ τα έσοδα από επενδύσεις μειώθηκαν κατά 8,0%.

Καταστάσεις Λογαριασμών Εκμετάλλευσης

Πίνακας 34: Μεταβολή εσόδων ασφάλισης αστικής ευθύνης οχημάτων

€	2014	2013	Μεταβολή
Δεδουλευμένα ασφάλιστρα (ιδία κράτηση)	779.202.485,32	549.927.409,84	+41,7%
Έσοδα επενδύσεων	103.243.990,20	112.175.604,89	-8,0%
Δικαιώματα συμβολαίων κλπ έσοδα	209.202.135,20	248.479.080,21	-15,8%
Σύνολο εσόδων	1.091.648.610,72	910.582.094,94	+19,9%

Γράφημα 8: Ανάλυση εσόδων ασφάλισης αστικής ευθύνης οχημάτων (εκατομμύρια €)

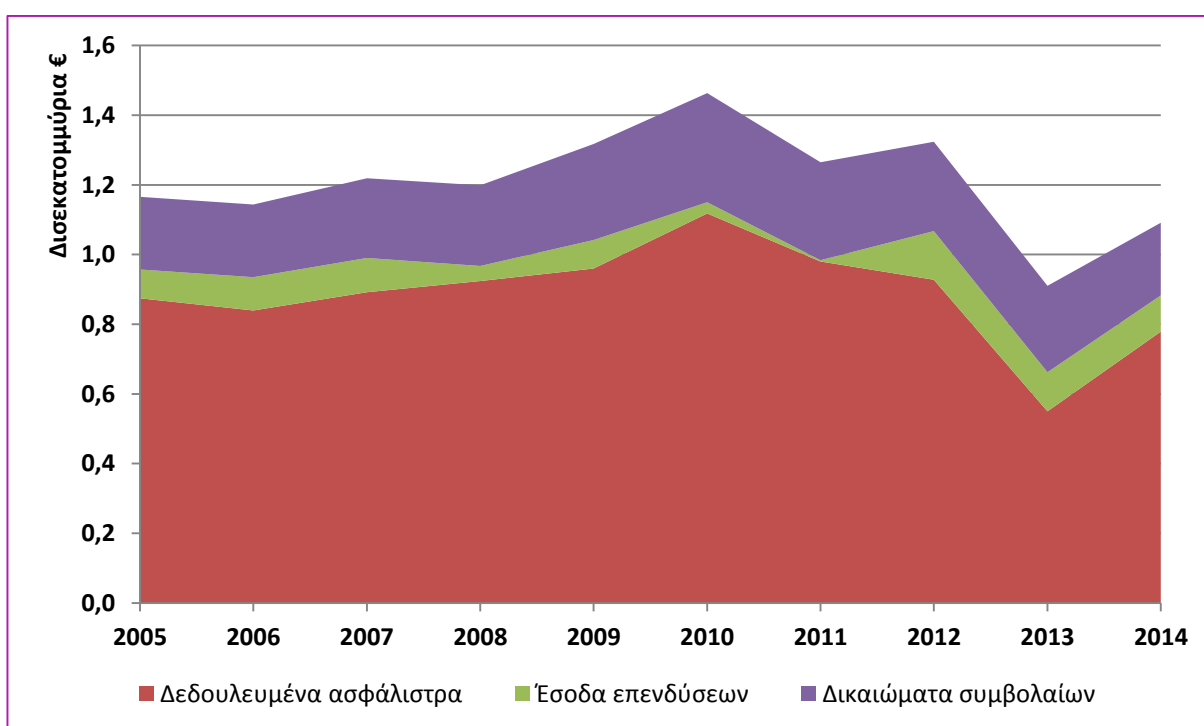

Σύμφωνα με τα στοιχεία του επόμενου πίνακα, υπήρξε μείωση στην εγγεγραμμένη παραγωγή (-14,3%) η οποία συνοδεύτηκε από μεγαλύτερη μείωση στα εκχωρούμενα αντασφάλιστρα (-77,9%).

Καταστάσεις Λογαριασμών Εκμετάλλευσης

Πίνακας 35: Ανάλυση ίδιας κράτησης δεδουλευμένων ασφαλιστρων αστικής ευθύνης οχημάτων

	€	€	Μεταβολή από το 2013
Εγγεγραμμένα ασφαλιστρα	828.187.096,03		-14,3%
Μείον : Αντασφάλιστρα	92.737.410,85	735.449.685,18	-77,9%
ΜΕΙΟΝ			
Προβλ. μη δεδ. ασφαλιστρων κλειομένης χρήσεως	301.886.190,57		-12,9%
Μείον : Συμμετοχή αντασφαλιστών	14.347.910,49	-287.538.280,08	-10,7%
ΣΥΝ			
Προβλ. μη δεδ. ασφαλιστρων προηγ. χρήσεως	346.673.486,74		-4,7%
Μείον : Συμμετοχή αντασφαλιστών	15.382.406,52	331.291.080,22	-49,3%
Σύνολο δεδουλευμένων ασφαλιστρων (Ι.Κ.⁷)		779.202.485,32	+41,7%

4.2.2 Ανάλυση εξόδων ασφαλίσεως αστικής ευθύνης οχημάτων

Η ίδια κράτηση των ασφαλιστικών αποζημιώσεων έφτασε τα 516,9 εκατ. € κι αποτέλεσε το 71,1% των εξόδων του κλάδου ενώ οι προμήθειες παραγωγής αφορούσαν το 28,0%, ως ποσοστό των εξόδων.

Πίνακας 36: Ανάλυση εξόδων ασφαλίσεων αστικής ευθύνης οχημάτων

	€	%
Ασφαλιστικές αποζημιώσεις (ιδία κράτηση)	516.899.089,45	71,1%
Λοιπές ασφαλιστικές προβλέψεις	7.077.590,74	1,0%
Προμήθειες παραγωγής και συναφή έξοδα	203.353.209,10	28,0%
Σύνολο εξόδων	727.329.889,29	100%

Στην αύξηση των εξόδων του κλάδου κατά 39,5% συνέβαλαν σε μεγάλο βαθμό οι αυξήσεις των αποζημιώσεων (+88,9%), παρά την μείωση των προμηθειών παραγωγής (-9,5%).

⁷ Ι.Κ. : Ιδία Κράτηση

Καταστάσεις Λογαριασμών Εκμετάλλευσης

Πίνακας 37: Μεταβολή εξόδων ασφαλίσεως αστικής ευθύνης οχημάτων

€	2014	2013	Μεταβολή
Ασφαλιστικές αποζημιώσεις (ιδία κράτηση)	516.899.089,45	273.596.542,68	+88,9%
Λοιπές ασφαλιστικές προβλέψεις	7.077.590,74	22.891.624,27	-69,1%
Προμήθειες παραγωγής και συναφή έξοδα	203.353.209,10	224.804.284,05	-9,5%
Σύνολο εξόδων	727.329.889,29	521.292.451,00	+39,5%

Το 2014, οι πληρωθείσες αποζημιώσεις μειώθηκαν κατά 5,8% σε σχέση με το 2013. Η αναλογία των αντασφαλιστών σε αυτές μειώθηκε (-26,2%).

Πίνακας 38: Ανάλυση ίδιας κράτησης αποζημιώσεων ασφαλίσεως αστικής ευθύνης οχημάτων

€	€	Μεταβολή από το 2013	
Πληρωθείσες αποζημιώσεις (μικτά ποσά)	566.553.204,66	-5,8%	
Μείον : Αναλογία αντασφαλιστών	71.789.649,74	494.763.554,92	-26,2%
ΣΥΝ			
Προβλέψεις εκκρεμών ζημιών κλεισμένης χρήσης	2.196.556.459,50	-2,0%	
Μείον : Συμμετοχή αντασφαλιστών	364.170.223,38	1.832.386.236,12	-16,0%
ΜΕΙΟΝ			
Προβλέψεις εκκρεμών ζημιών προηγ. χρήσης	2.241.750.826,21	+3,3%	
Μείον : Συμμετοχή αντασφαλιστών	431.500.124,62	-1.810.250.701,59	+225,2%
Σύνολο Ασφαλιστικών αποζημιώσεων (Ι.Κ.⁸)	516.899.089,45	+88,9%	

⁸ Ι.Κ. : Ιδία κράτηση

4.3 Λογαριασμός Εκμετάλλευσης Ασφαλίσεων Λοιπών κλάδων κατά ζημιών

Το τεχνικό αποτέλεσμα των ασφαλίσεων λοιπών κλάδων κατά ζημιών υπήρξε κερδοφόρο κατά το 2014 καθώς πραγματοποιήθηκαν έσοδα 888 εκατ. € και έξοδα 409 εκατ. €. Τα κέρδη μειώθηκαν κατά 1,9% έναντι του 2013, στα 479 εκατ. €.

Πίνακας 39: Στοιχεία εκμεταλλεύσεως ασφαλίσεων λοιπών κλάδων κατά ζημιών

€	2014	2013	Μεταβολή
Έσοδα	887.973.923,28	958.132.285,54	-7,3%
Έξοδα	408.942.124,91	470.015.769,57	-13,0%
Τεχνικό αποτέλεσμα ασφαλίσεων Λοιπών κλάδων κατά ζημιών	479.031.798,37	488.116.515,97	-1,9%

Γράφημα 9: Έσοδα - έξοδα ασφαλίσεων λοιπών κλάδων κατά ζημιών

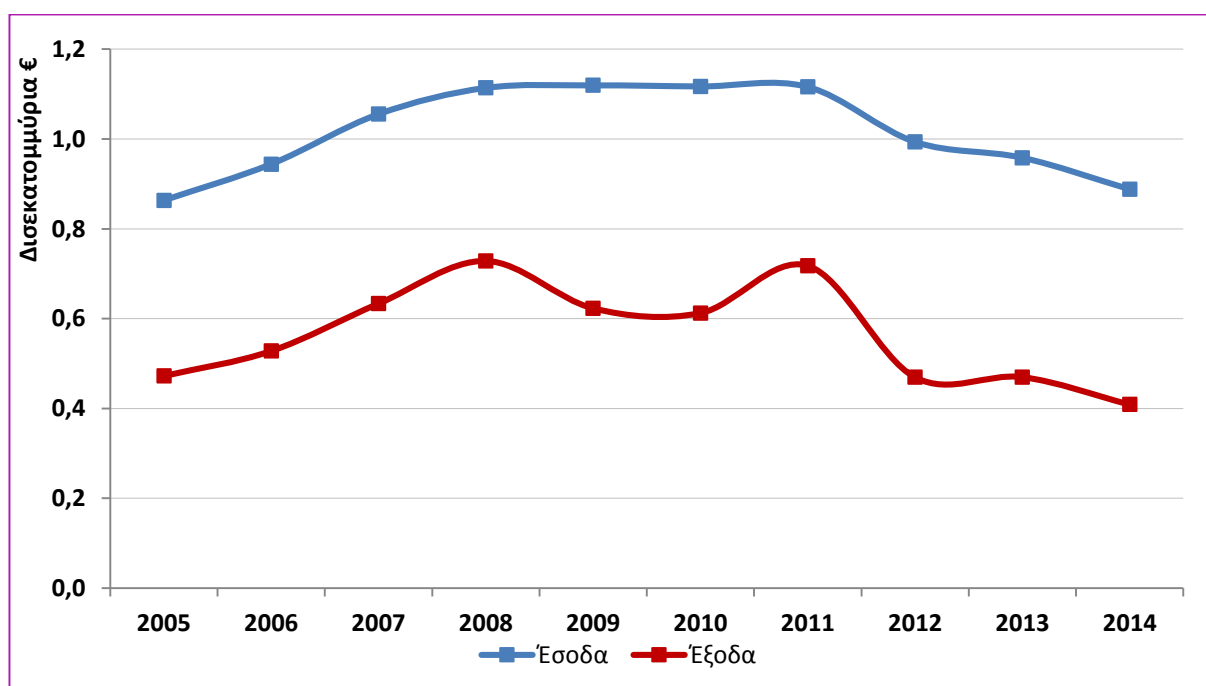

4.3.1 Ανάλυση εσόδων ασφαλίσεων Λοιπών κλάδων κατά ζημιών

Εξετάζοντας τα επιμέρους στοιχεία των εσόδων, παρατηρείται ότι τα έσοδα προέρχονται κατά κύριο λόγο από την ίδια κράτηση των δεδουλευμένων ασφαλιστρών (77,2%) και από τα δικαιώματα συμβολαίου (17,1%). Τα έσοδα από επενδύσεις έφτασαν στα 51 εκατ. € (5,7%).

Πίνακας 40: Ανάλυση εσόδων ασφαλίσεων λοιπών κλάδων κατά ζημιών

	€	%
Δεδουλευμένα ασφάλιστρα (ιδία κράτηση)	685.230.915,83	77,2%
Έσοδα επενδύσεων	50.709.650,55	5,7%
Δικαιώματα συμβολαίων κλπ έσοδα	152.033.356,90	17,1%
Σύνολο εσόδων	887.973.923,28	100%

Στη σύγκριση με το 2013, παρατηρείται μείωση των δεδουλευμένων ασφαλίσεων (5,4%) ενώ τα δικαιώματα συμβολαίων μειώθηκαν κατά 9,7%. Τα έσοδα από επενδύσεις μειώθηκαν κατά 22,4% ενώ συνολικά τα έσοδα μειώθηκαν κατά 7,3%.

Γράφημα 10: Ανάλυση εσόδων λοιπών κλάδων κατά ζημιών

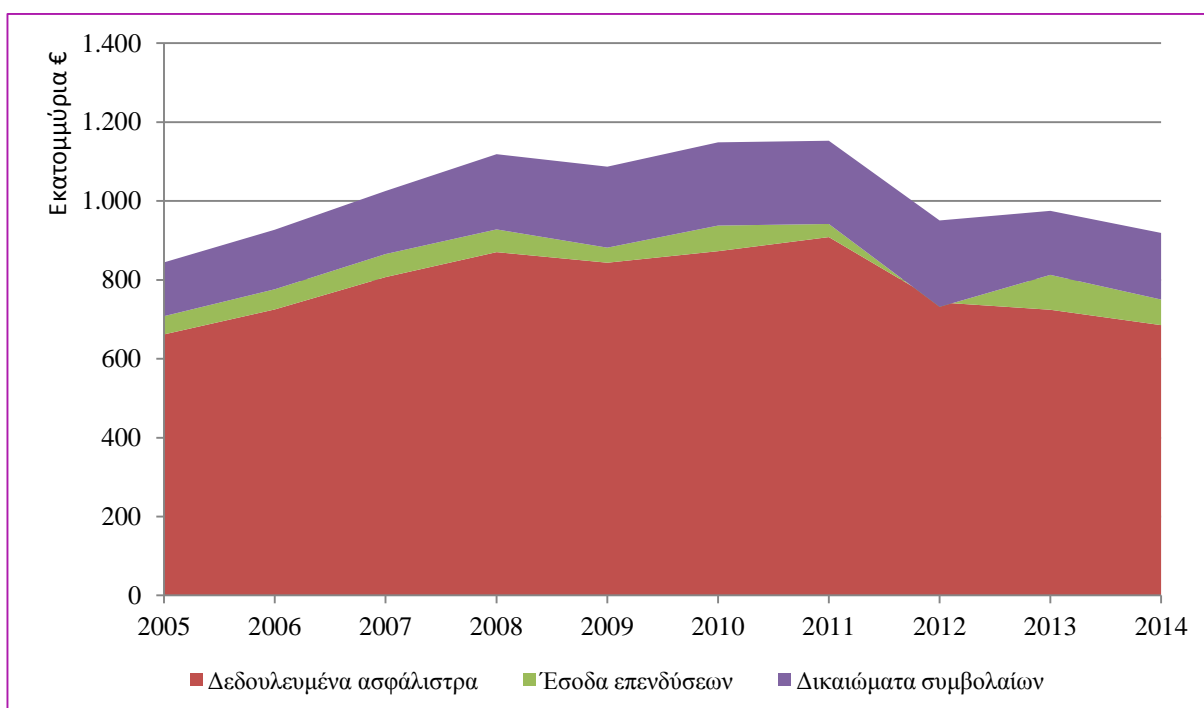

Πίνακας 41: Μεταβολή εσόδων ασφαλίσεων λοιπών κλάδων κατά ζημιών

€	2014	2013	Μεταβολή
Δεδουλευμένα ασφάλιστρα (ιδία κράτηση)	685.230.915,83	724.329.795,08	-5,4%
Έσοδα επενδύσεων	50.709.650,55	65.372.374,70	-22,4%
Δικαιώματα συμβολαίων κλπ έσοδα	152.033.356,90	168.430.115,76	-9,7%
Σύνολο εσόδων	887.973.923,28	958.132.285,54	-7,3%

Καταστάσεις Λογαριασμών Εκμετάλλευσης

Μετά από τη μελέτη των στοιχείων της ίδιας κράτησης των ασφαλιστρων φαίνεται ότι τα εγγεγραμμένα ασφάλιστρα μειώθηκαν (-8,8%), με παράλληλη μείωση της συμμετοχής των αντασφαλιστών (-7,2%).

Πίνακας 42: Ανάλυση ίδιας κράτησης δεδουλευμένων ασφαλιστρων ασφαλίσεων λοιπών κλάδων κατά ζημιών

	€	€	Μεταβολή από το 2013
Εγγεγραμμένα ασφάλιστρα	988.662.392,47		-8,8%
Μείον : Αντασφάλιστρα	333.609.363,85	655.053.028,62	-7,2%
ΜΕΙΟΝ			
Προβλ. μη δεδ. ασφαλιστρων κλειομένης χρήσεως	395.327.024,39		-9,0%
Μείον : Συμμετοχή αντασφαλιστών	83.957.841,91	-311.369.182	-9,8%
ΣΥΝ			
Προβλ. μη δεδ. ασφαλιστρων προηγ. χρήσεως	434.594.871,29		-6,1%
Μείον : Συμμετοχή αντασφαλιστών	93.047.801,60	341.547.069,69	-23,0%
Σύνολο δεδουλευμένων ασφαλιστρων (Ι.Κ.⁹)		685.230.915,83	-5,4%

4.3.2 Ανάλυση εξόδων ασφαλίσεων Λοιπών κλάδων κατά ζημιών

Τα έξοδα των ασφαλίσεων των λοιπών κλάδων κατά ζημιών προέρχονται κυρίως από την ίδια κράτηση των ασφαλιστικών αποζημιώσεων και από τις προμήθειες παραγωγής.

Πίνακας 43: Ανάλυση εξόδων λοιπών κλάδων κατά ζημιών

	€	%
Ασφαλιστικές αποζημιώσεις (ιδία κράτηση)	209.673.486,07	51,3%
Λοιπές ασφαλιστικές προβλέψεις	653.134,09	0,2%
Προμήθειες παραγωγής και συναφή έξοδα	198.615.504,75	48,6%
Σύνολο εξόδων	408.942.124,91	100%

⁹ Ι.Κ. : Ιδία Κράτηση

Καταστάσεις Λογαριασμών Εκμετάλλευσης

Τα έξοδα μειώθηκαν σε σχέση με το 2013 κατά 13,0%. Η ίδια κράτηση των ασφαλιστικών αποζημιώσεων έφθασε το -13,5% και οι προμήθειες παραγωγής και συναφή έξοδα μειώθηκαν κατά 12,9%.

Πίνακας 44: Μεταβολή εξόδων ασφαλίσεων λοιπών κλάδων κατά ζημιών

€	2014	2013	Μεταβολή
Ασφαλιστικές αποζημιώσεις (ιδία κράτηση)	209.673.486,07	242.505.885,16	-13,5%
Λοιπές ασφαλιστικές προβλέψεις	653.134,09	-413.195,31	-
Προμήθειες παραγωγής και συναφή έξοδα	198.615.504,75	227.923.079,72	-12,9%
Σύνολο εξόδων	408.942.124,91	470.015.769,57	-13,0%

Αν και οι πληρωθείσες αποζημιώσεις μειώθηκαν κατά 4,8%, η αναλογία των αντασφαλιστών αυξήθηκε κατά 6,8%. Συνολικά, η ίδια κράτηση των αποζημιώσεων μειώθηκε κατά 13,5%.

Πίνακας 45: Ανάλυση Ιδίας κράτησης Αποζημιώσεων λοιπών κλάδων κατά ζημιών

€	€	Μεταβολή από το 2013	
Πληρωθείσες αποζημιώσεις (μικτά ποσά)	283.637.527,73	-4,8%	
Μείον : Αναλογία αντασφαλιστών	68.753.464,00	214.884.063,73	+6,8%
ΣΥΝ			
Προβλέψεις εκκρεμών ζημιών κλειομένης χρήσης	679.531.563,99	-3,3%	
Μείον : Συμμετοχή αντασφαλιστών	262.475.621,73	417.055.942,26	-6,0%
ΜΕΙΟΝ			
Προβλέψεις εκκρεμών ζημιών προηγ. χρήσης	701.540.026,69	-1,1%	
Μείον : Συμμετοχή αντασφαλιστών	279.273.506,77	-422.266.519,92	-5,4%
Σύνολο Ασφαλιστικών αποζημιώσεων (I.K.¹⁰)	209.673.486,07	-13,5%	

¹⁰ I.K. : Ιδία κράτηση

4.4 Συγκεντρωτικά στοιχεία εκμεταλλεύσεως του συνόλου των κλάδων ασφαλίσεων (Ζωής και Ζημιών)

Το τεχνικό αποτέλεσμα των εργασιών του συνόλου των κλάδων ασφαλίσεως¹¹ ήταν κερδοφόρο και έφτασε περίπου το 1,5 δισ. €, μειωμένο κατά 26,2% σε σχέση με το 2013. Τα έσοδα μειώθηκαν κατά 13,0% στα 4,2 δισ. € ενώ τα έξοδα μειώθηκαν κατά 3,8% στα 2,8 δισ. €.

Πίνακας 46: Στοιχεία εκμεταλλεύσεως συνόλου κλάδων ασφαλίσεων

€	2013	2013	Μεταβολή
Έσοδα	4.248.815.723,37	4.884.086.810,37	-13,0%
Έξοδα	2.771.283.208,14	2.881.546.820,80	-3,8%
Τεχνικό αποτέλεσμα	1.477.532.515,23	2.002.539.989,57	-26,2%

Γράφημα 11: Έσοδα – έξοδα συνόλου κλάδων ασφαλίσεων

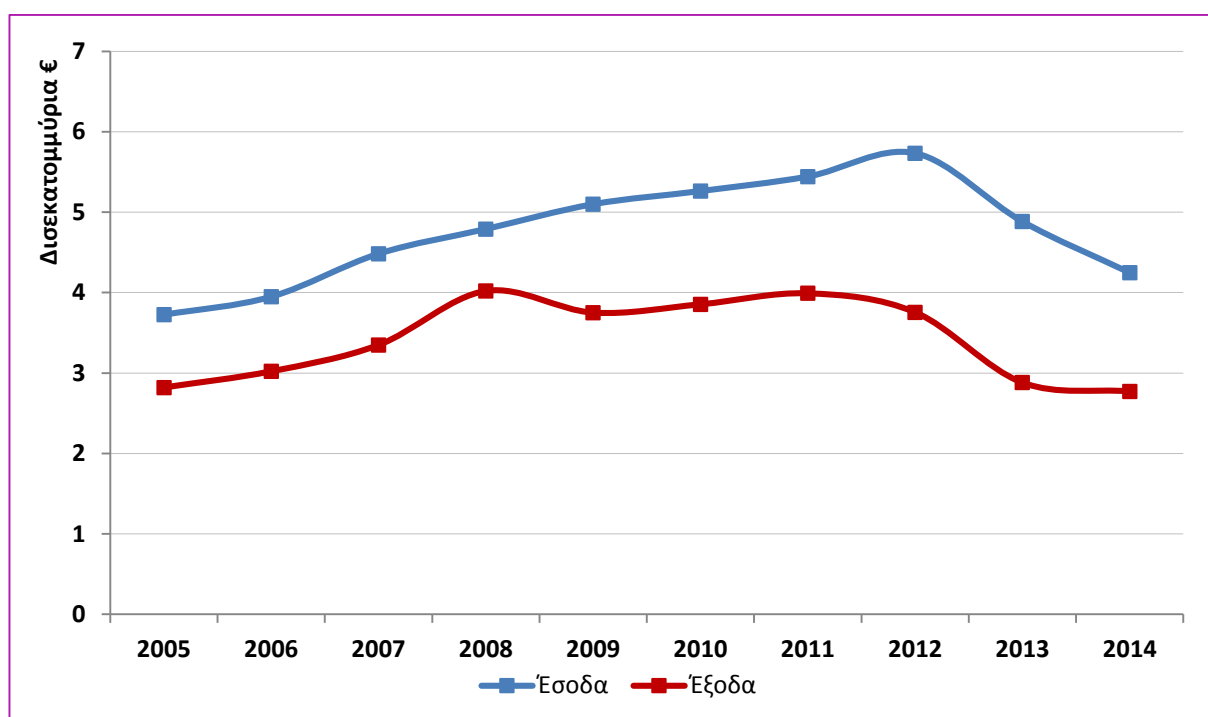

¹¹ πριν την αφαίρεση των Γενικών εξόδων και των Φόρων

4.4.1 Ανάλυση εσόδων συνόλου κλάδων ασφαλίσεων

Η πλειοψηφία των εσόδων προέρχεται από την ίδια κράτηση των δεδουλευμένων ασφαλιστρών (69,9%) και συνεπικουρούνται από τα έσοδα των επενδύσεων (21,1%) και τα δικαιώματα συμβολαίων (9,0%).

Πίνακας 47: Ανάλυση εσόδων συνόλου κλάδων ασφαλίσεων

	€	%
Δεδουλευμένα ασφάλιστρα (ιδία κράτηση)	2.970.842.836,76	69,9%
Έσοδα επενδύσεων	896.411.031,56	21,1%
Δικαιώματα συμβολαίων κλπ έσοδα	381.561.855,05	9,0%
Σύνολο εσόδων	4.248.815.723,37	100%

Κατά τη σύγκριση με το 2013, η ίδια κράτηση των δεδουλευμένων ασφαλιστρών μειώθηκε κατά 5,0% ενώ τα δικαιώματα συμβολαίου μειώθηκαν κατά 12,6%. Επίσης, μείωση είχαν τα έσοδα από επενδύσεις κατά 32,1%.

Γράφημα 12: Ανάλυση εσόδων συνόλου κλάδων ασφαλίσεων

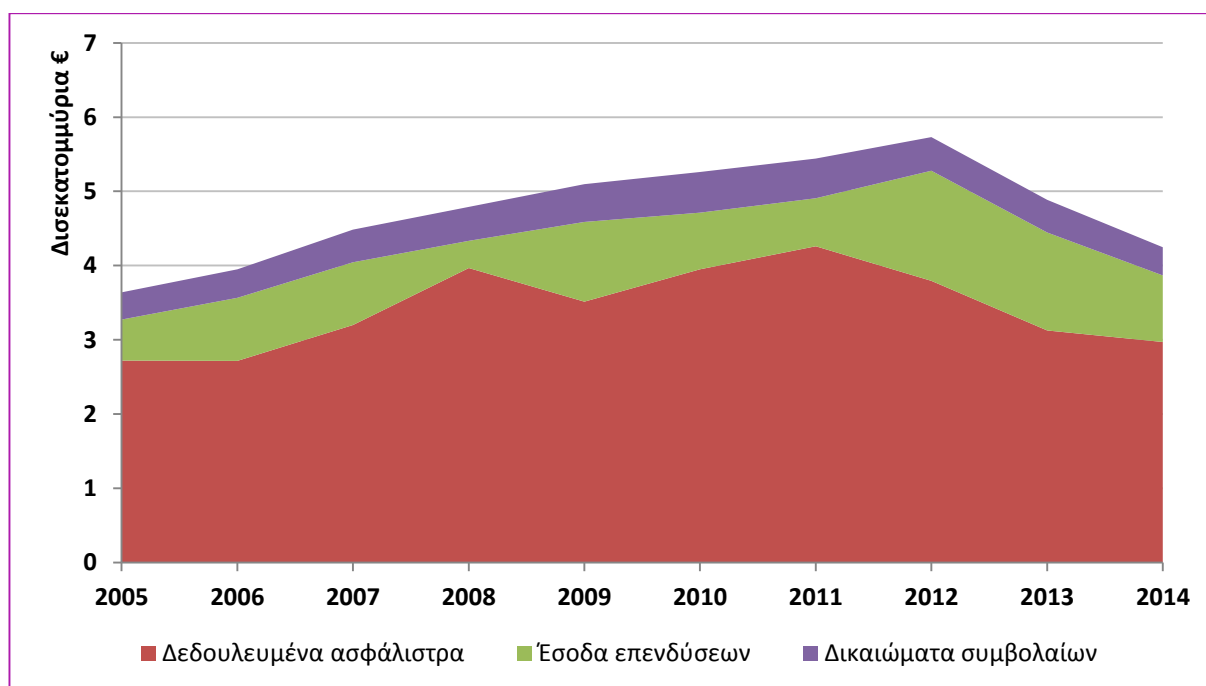

Καταστάσεις Λογαριασμών Εκμετάλλευσης

Πίνακας 48: Μεταβολή εσόδων συνόλου κλάδων ασφαλίσεων

€	2014	2013	Μεταβολή
Δεδουλευμένα ασφάλιστρα (ιδία κράτηση)	2.970.842.836,76	3.126.700.054,26	-5,0%
Έσοδα επενδύσεων	896.411.031,56	1.320.762.099,32	-32,1%
Δικαιώματα συμβολαίων κλπ έσοδα	381.561.855,05	436.624.656,79	-12,6%
Σύνολο εσόδων	4.248.815.723,37	4.884.086.810,37	-13,0%

Συνολικά, τα εγγεγραμμένα ασφάλιστρα μειώθηκαν κατά 0,9% σε σχέση με το 2013 και διαμορφώθηκαν στα 3,7 δισ. € ενώ τα εκχωρούμενα αντασφάλιστρα μειώθηκαν κατά 41,3% στα 509 εκατ. €. Παρομοίως, τα δεδουλευμένα ασφάλιστρα μειώθηκαν κατά 5,0% και έφτασαν τα 3,0 δισ. €.

Πίνακας 49: Ανάλυση ίδιας κράτησης συνόλου κλάδων ασφαλίσεων

€	€	Μεταβολή από το 2013	
Εγγεγραμμένα ασφάλιστρα	3.683.635.882,40	-0,9%	
Μείον : Αντασφάλιστρα	508.945.019,88	3.174.690.862,52	-41,3%
ΜΕΙΟΝ			
Προβλ. μη δεδ. ασφαλίσεων κλειομένης χρήσεως	8.306.236.833,05	+5,6%	
Μείον : Συμμετοχή αντασφαλιστών	110.348.597,84	-8.195.888.235,21	-13,0%
ΣΥΝ			
Προβλ. μη δεδ. ασφαλίσεων προηγ. χρήσεως	8.116.787.749,68	-0,9%	
Μείον : Συμμετοχή αντασφαλιστών	124.747.540,23	7.992.040.209,45	-30,9%
Σύνολο δεδουλευμένων ασφαλίσεων (Ι.Κ.¹²)		2.970.842.836,76	-5,0%

4.4.2 Ανάλυση εξόδων συνόλου κλάδων ασφαλίσεων

Το κυριότερο έξοδο αποτέλεσε η ίδια κράτηση των ασφαλιστικών αποζημιώσεων που έφθασαν τα 2,2 δισ. € (78,7% των εξόδων). Σημαντικό έξοδο ήταν επίσης οι προμήθειες παραγωγής (21,6% του συνόλου των εξόδων).

¹² Ι.Κ. : Ιδία Κράτηση

Πίνακας 50: Ανάλυση εξόδων συνόλου κλάδων ασφάλισης

	€	%
Ασφαλιστικές αποζημιώσεις (ιδία κράτηση)	2.179.868.628,49	78,7%
Λοιπές ασφαλιστικές προβλέψεις	-7.389.412,41	-
Προμήθειες παραγωγής και συναφή έξοδα	598.803.992,06	21,6%
Σύνολο εξόδων	2.771.283.208,14	100%

Το σύνολο των εξόδων μειώθηκε κατά 3,8%, με τις αποζημιώσεις να μειώνονται κατά 1,8% ενώ οι προμήθειες παραγωγής και τα συναφή έξοδα μειώθηκαν κατά 9,8%.

Πίνακας 51: Μεταβολή εξόδων συνόλου κλάδων ασφάλισεων

€	2014	2013	Μεταβολή
Ασφαλιστικές αποζημιώσεις (ιδία κράτηση)	2.179.868.628,49	2.220.195.183,30	-1,8%
Λοιπές ασφαλιστικές προβλέψεις	-7.389.412,41	-2.760.663,81	+167,7%
Προμήθειες παραγωγής και συναφή έξοδα	598.803.992,06	664.112.301,31	-9,8%
Σύνολο εξόδων	2.771.283.208,14	2.881.546.820,80	-3,8%

Συνολικά, οι πληρωθείσες αποζημιώσεις έφθασαν τα 2,4 δισ. €, μειωμένες κατά 10,7% ενώ η αναλογία των αντασφαλιστών μειώθηκε κατά 14,2% φθάνοντας τα 193 εκατ. €.

Καταστάσεις Λογαριασμών Εκμετάλλευσης

Πίνακας 52: Ανάλυση ίδιας κράτησης αποζημιώσεων συνόλου κλάδων ασφαλίσων

	€	€	Μεταβολή από το 2013
Πληρωθείσες αποζημιώσεις (μικτά ποσά)	2.370.123.586,87		-10,7%
Μείον : Αναλογία αντασφαλιστών	192.768.977,80	2.177.354.609,07	-14,2%
ΣΥΝ			
Προβλέψεις εκκρεμών ζημιών κλειομένης χρήσης	3.314.809.830,21		-2,6%
Μείον : Συμμετοχή αντασφαλιστών	691.430.775,35	2.623.379.054,86	-10,9%
ΜΕΙΟΝ			
Προβλέψεις εκκρεμών ζημιών προηγ. χρήσης	3.394.499.858,70		+2,1%
Μείον : Συμμετοχή αντασφαλιστών	773.634.823,26	-2.620.865.035,44	+58,7%
Σύνολο Ασφαλιστικών αποζημιώσεων (Ι.Κ.¹³)		2.179.868.628,49	-1,8%

¹³ Ι.Κ. : Ιδία κράτηση

5. Κατάσταση Αποτελεσμάτων Χρήσης

Το τεχνικό αποτέλεσμα του συνόλου των κλάδων ασφάλισης είναι μειωμένο κατά 26,2% έναντι του 2013, γεγονός που κυρίως οφείλεται στο μειωμένο κατά 43,6% αποτέλεσμα των ασφαλίσεων Ζωής ενώ οι κλάδοι ασφάλισης κατά Ζημιών γνώρισαν μικρότερη μείωση στο τεχνικό αποτέλεσμα.

Πίνακας 53: Τεχνικά αποτελέσματα ασφαλίσεων

€	2014	2013	Μεταβολή
Ασφαλίσεις Ζωής	634.181.995,43	1.125.133.829,66	-43,6%
Ασφάλιση Αστικής ευθύνης οχημάτων	364.318.721,43	389.289.643,94	-6,4%
Ασφαλίσεις Λοιπών κλάδων ζημιών	479.031.798,37	488.116.515,97	-1,9%
Σύνολο τεχνικών αποτελεσμάτων	1.477.532.515,23	2.002.539.989,57	-26,2%

Γράφημα 13: Διαχρονική εξέλιξη τεχνικών αποτελεσμάτων

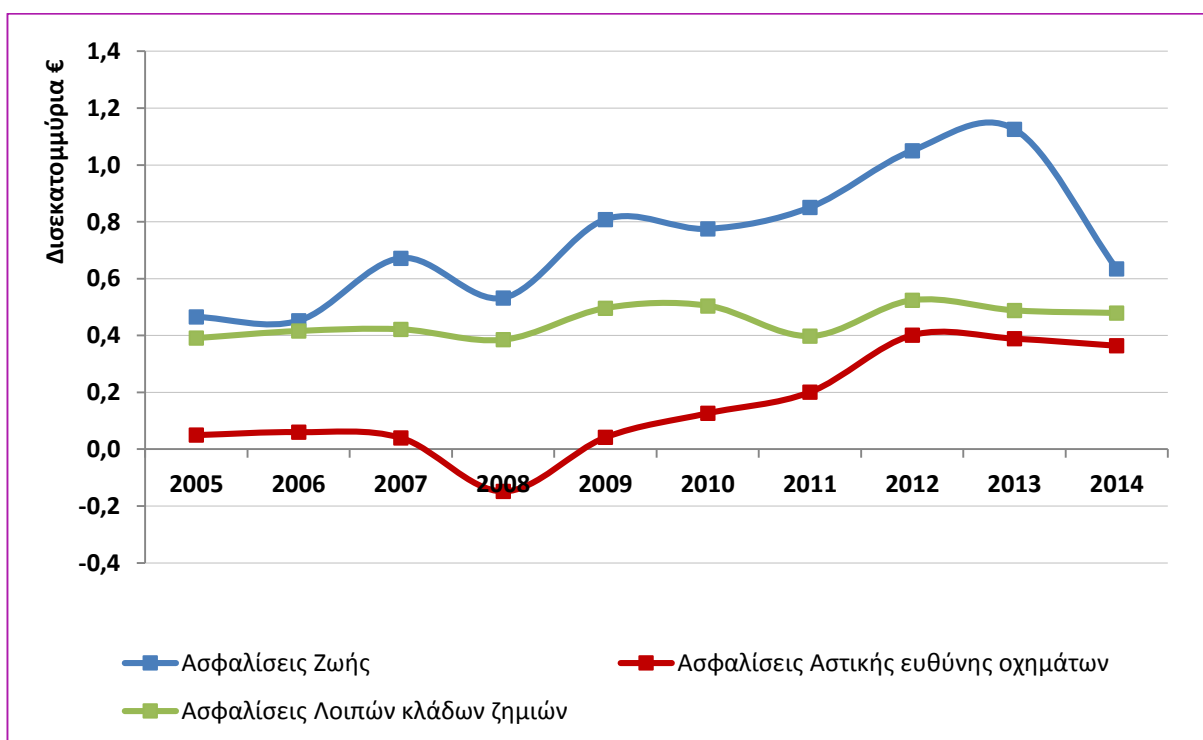

Όταν ενσωματώνονται στα τεχνικά αποτελέσματα τα γενικά έξοδα, οι ασφαλιστικές επιχειρήσεις επιδεικνύουν κέρδη προ φόρων ύψους 377 εκατ. €. Υπενθυμίζεται ότι το 2013, το αποτέλεσμα προ φόρων ήταν επίσης θετικό (548 εκατ. €). Μετά την καταβολή 133

Κατάσταση Αποτελεσμάτων Χρήσης

εκατ. € σε φόρους, οι ασφαλιστικές επιχειρήσεις παρουσίασαν κέρδη 244 εκατ. € για το 2014, έναντι αντίστοιχων κερδών 410 εκατ. € το 2013.

Πίνακας 54: Αποτελέσματα χρήσης

€	2014	2013	Μεταβολή
Σύνολο τεχνικών αποτελεσμάτων	1.477.532.515,23	2.002.539.989,57	-26,2%
Μείον			
Γενικά έξοδα	1.100.167.108,71	1.454.430.410,58	-24,4%
Κέρδη (προ φόρων)	377.365.406,52	548.109.578,99	-31,2%
Μείον			
Σύνολο φόρων	133.384.297,98	138.477.006,82	-3,7%
Καθαρά κέρδη	243.981.108,54	409.632.572,17	-40,4%

Γράφημα 14: Αποτελέσματα χρήσης

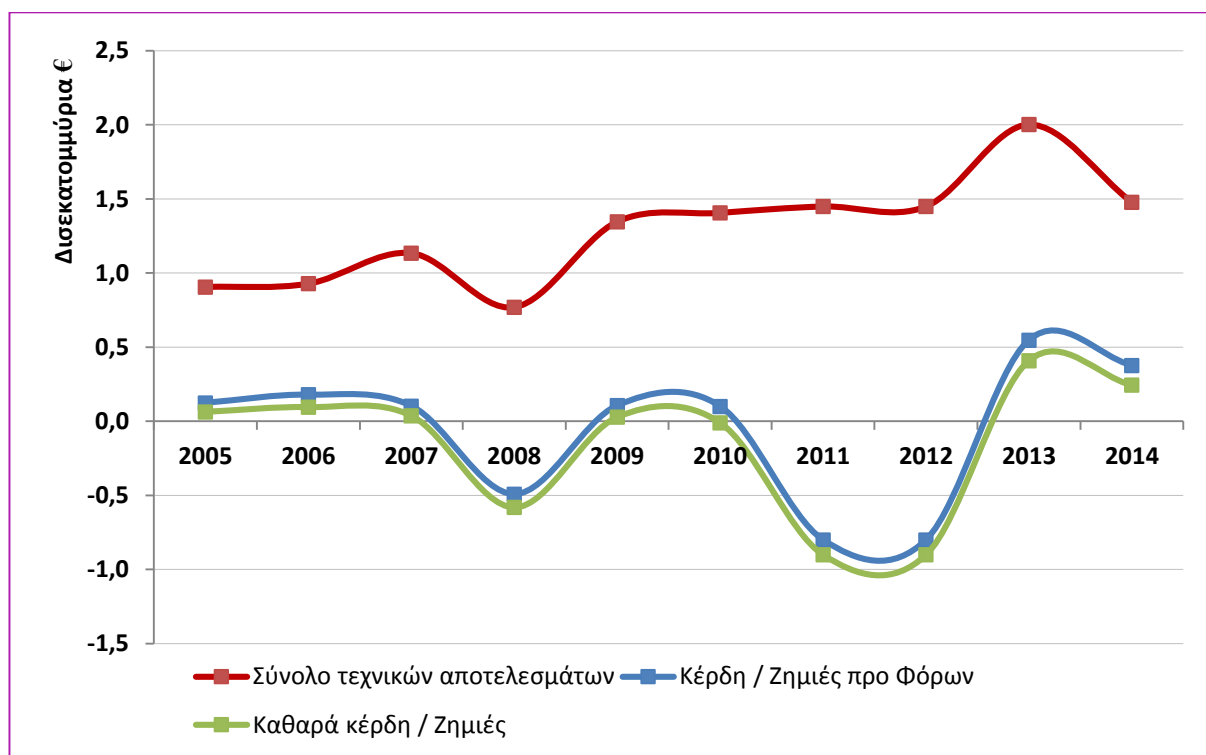



ΠΑΡΑΡΤΗΜΑΤΑ

Παράρτημα 1: Οικονομικές καταστάσεις Ανωνύμων ασφαλιστικών εταιριών με χρήση Δ.Λ.Π.

Για την ανάλυση των στοιχείων των πινάκων που προηγήθηκαν, θα πρέπει να ληφθεί υπόψη ότι για την οικονομική χρήση 2014, συνέταξαν και δημοσίευσαν οικονομικές καταστάσεις με βάση τα Διεθνή Λογιστικά Πρότυπα οι παρακάτω επιχειρήσεις.

Πίνακας 55: Οικονομικές καταστάσεις με χρήση Δ.Λ.Π.

1. ΑΓΡΟΤΙΚΗ ΑΣΦΑΛΙΣΤΙΚΗ Α.Ε.	14. CNP ΖΩΗΣ Α.Α.Ε.
2. ΑΤΛΑΝΤΙΚΗ ΕΝΩΣΙΣ Α.Ε.Γ.Α.	15. CREDIT AGRICOLE Α.Ε.Γ.Α.
3. ΕΥΡΩΠΗ Α.Ε.Γ.Α.	16. ERB EUROLIFE Α.Ε.Γ.Α.
4. ΕΥΡΩΠΑΪΚΗ ΠΙΣΤΗ Α.Ε.Γ.Α.	17. ERB EUROLIFE Α.Ε. ΖΩΗΣ
5. ΕΘΝΙΚΗ Α.Ε.Ε.Γ.Α.	18. ERGO Α.Α.Ε. ΖΩΗΣ
6. ΙΝΤΕΡΑΜΕΡΙΚΑΝ ΒΟΗΘΕΙΑΣ Α.Ε.Γ.Α.	19. ERGO Α.Α.Ε. ΖΗΜΙΩΝ
7. ΙΝΤΕΡΑΜΕΡΙΚΑΝ Ε.Α.Ε. ΖΩΗΣ	20. GENERALI HELLAS Α.Α.Ε.
8. ΙΝΤΕΡΑΜΕΡΙΚΑΝ Ε.Ε.Α. ΖΗΜΙΩΝ	21. IMPERIO LIFE Α.Ε.Α.Ε. ΖΩΗΣ Α.Ε.
9. ΙΝΤΕΡΑΜΕΡΙΚΑΝ ΥΓΕΙΑΣ Α.Ε.Γ.Α.Υ. & Β.	22. INTERLIFE ΑΑΕΓΑ
10. ΝΕΟΣ ΠΟΣΕΙΔΩΝ Α.Ε.Α.Ε.	23. INTERNATIONAL LIFE Α.Ε.Γ.Α.
11. ALLIANZ ΕΛΛΑΣ Α.Α.Ε.	24. INTERNATIONAL LIFE Α.Ε.Α. ΖΩΗΣ
12. ALPHA LIFE Α.Α.Ε. ΖΩΗΣ	25. METLIFE Α.Ε.Α.Ζ.
13. ΑΧΑ ΑΣΦΑΛΙΣΤΙΚΗ Α.Α.Ε.	

Συνεπώς, για λόγους καταγραφής ενιαίας και αντιπροσωπευτικής πληροφόρησης για το σύνολο των ασφαλιστικών επιχειρήσεων που δραστηριοποιήθηκαν στην Ελλάδα, η άντληση οικονομικών στοιχείων για τις παραπάνω επιχειρήσεις έγινε από τις συνοπτικές οικονομικές καταστάσεις για εποπτικούς σκοπούς με ημερομηνία 31/12/2014 (κατ' εφαρμογή της απόφασης Κ3-4814/2004 του Υπ. Ανάπτυξης).

Παράρτημα 2: Ανάκληση άδειας λειτουργίας ασφαλιστικών επιχειρήσεων

Εντός του 2014, ανακλήθηκαν οι άδειες λειτουργίας των παρακάτω ασφαλιστικών επιχειρήσεων: La Vie (21-2-2014), Inchcape Α.Ε.Α.Ζ. (4-8-2014), Ιντεραμέρικαν Υγείας Α.Ε.Γ.Α.Υ.&Β. (15-12-2014) και Sogecap (24-11-2014). Στην παρούσα μελέτη ελήφθησαν υπόψη τα δημοσιευμένα στοιχεία των τριών τελευταίων, καθώς η πρώτη δεν είχε δημοσιεύσει οικονομικές καταστάσεις για τον χρονικό διάστημα κατά το οποίο λειτούργησε. Χρησιμοποιήθηκαν οι οικονομικές καταστάσεις του πρώτου εξαμήνου του 2014, καθώς αυτές ήταν οι τελευταίες διαθέσιμες.

Appendix 3: Executive summary

After the study of the published financial statements of the insurance enterprises which were active in Greece during 2014, a total number of 65 were identified, broken down as follows:

	Life	Non-life	Mixed	Total 2014	Total 2013
S.A. insurance companies	11	21	11	43	45
Branch of foreign insurance enterprises	2	17	0	19	19
Mutual insurance cooperatives	0	3	0	3	3
Total	13	41	11	65	67

Total assets amounted at 15.3 billion €, 12.0 billions of which was invested (including the investments of the unit-linked products). Although total assets did not change considerably, investments increased in relation to 2013.

Billion €	2014	2013	Growth
Assets	15.29	15.34	-0.3%
Investments	12.02	11.42	+5.3%

Insurance reserves reached 11.7 billion € and are analysed as it is shown in the table below.

Billion €	2014	2013	Growth
Non-life	3.34	3.41	-1.9%
Life	6.19	6.09	+1.6%
Unit-linked	2.22	1.99	+11.5%
Total	11.75	11.49	+2.3%

In 2014, insurance enterprises achieved pre-tax profit of 377 million € (548 million € in 2013) and paid taxes of 133 million €. Total profit after tax reached at 244 million €. It should be reminded that during the financial year 2013, insurance enterprises recorded net profit of 410 million € after tax. A synopsis of the financial statements is shown in the next table.

Million €	2014	2013	Growth
Technical profit – Life	634.2	1,125.1	-43.6%
Technical profit – Motor third party liability	364.3	389.3	-6.4%
Technical profit – Other non-life	479.0	488.1	-1.9%
Technical profit (total)	1,477.5	2,002.5	-26.2%
General expenses	1,100.2	1,454.4	-24.4%
Profit (pre tax)	377.4	548.1	-31.2%
Total taxes	133.4	138.5	-3.7%
Net profit (after tax)	244.0	409.6	-40.4%



ΠΡΟΣΦΑΤΕΣ ΕΚΔΟΣΕΙΣ - ΜΕΛΕΤΕΣ ΥΠΗΡΕΣΙΑ ΜΕΛΕΤΩΝ ΚΑΙ ΣΤΑΤΙΣΤΙΚΗΣ ΕΝΩΣΗ ΑΣΦΑΛΙΣΤΙΚΩΝ ΕΤΑΙΡΙΩΝ ΕΛΛΑΔΟΣ



73. Αστική ευθύνη ξενοδόχων 2009-2013

Αύγουστος 2015

<http://www.eaee.gr/sites/default/files/oikmel-hotelliability2013gr.pdf>



72. Παραγωγή ασφαλίσεων Ιανουαρίου-Ιουνίου 2015

Αύγουστος 2015

<http://www.eaee.gr/sites/default/files/oikmel-premium6months2015gr.pdf>



71. Παραγωγή ασφαλίσεων Ιανουαρίου-Μαρτίου 2015

Απρίλιος 2015

<http://www.eaee.gr/sites/default/files/oikmel-premium3months2015gr.pdf>



70. Επισκόπηση με αριθμοδείκτες 2013

Φεβρουάριος 2015

<http://www.eaee.gr/sites/default/files/oikmel-ratios2013gr.pdf>



69. Παραγωγή ασφαλίσεων δωδεκαμήνου 2014

Φεβρουάριος 2015

<http://www.eaee.gr/sites/default/files/oikmel-premium12months2014gr.pdf>



ΠΡΟΣΦΑΤΕΣ ΕΚΔΟΣΕΙΣ - ΜΕΛΕΤΕΣ ΥΠΗΡΕΣΙΑ ΜΕΛΕΤΩΝ ΚΑΙ ΣΤΑΤΙΣΤΙΚΗΣ ΕΝΩΣΗ ΑΣΦΑΛΙΣΤΙΚΩΝ ΕΤΑΙΡΙΩΝ ΕΛΛΑΔΟΣ



68. Φυσικές καταστροφές και ταραχές στην Ελλάδα 1993-2014

Ιανουάριος 2015

<http://www.eaee.gr/sites/default/files/oikmel-natcatgr.pdf>



Ετήσια Στατιστική Έκθεση 2013

Δεκέμβριος 2014

http://www.eaee.gr/cms/sites/default/files/annualreport2013_0.pdf
<http://www.eaee.gr/cms/eng/uploads/AnnualReport2013e.pdf>



67. Ασφάλιση αυτοκινήτου 2013

Δεκέμβριος 2014

<http://www.eaee.gr/sites/default/files/oikmel-motor2013gr.pdf>



66. Οικονομικά αποτελέσματα ασφαλιστικών επιχειρήσεων 2013

Νοέμβριος 2014

<http://www.eaee.gr/sites/default/files/oikmel-companies2013gr.pdf>



65. Παραγωγή ασφαλίσεων εννεαμήνου 2014

Νοέμβριος 2014

<http://www.eaee.gr/sites/default/files/oikmel-premium9months2014gr.pdf>

Ε.Α.Ε.Ε. – Υπηρεσία Μελετών και Στατιστικής

Ιωάννης Φασόης, Μ.Α.

+30 210 33 34 104

fasois@eaee.gr

Κωνσταντίνος Σταθόπουλος, Μ.Σc., Μ.Ρεs.

+30 210 33 34 109

cstathopoulos@eaee.gr

Η παρούσα έκδοση είναι διαθέσιμη στην ιστοσελίδα της ΕΑΕΕ: www.eaee.gr

Η παρούσα έκδοση υπόκειται σε προστασία της νομοθεσίας περί πνευματικών δικαιωμάτων. Επισημαίνεται ότι σύμφωνα με τον Ν. 2121/1993 όπως ισχύει, απαγορεύεται η αναδημοσίευση και γενικά η αναπαραγωγή του παρόντος έργου, με οποιοδήποτε τρόπο, τμηματικά ή περιληπτικά, στο πρωτότυπο ή σε μετάφραση ή άλλη διασκευή, χωρίς άδεια του εκδότη.

Παρά το γεγονός ότι όλες οι πληροφορίες που χρησιμοποιούνται στην παρούσα έκδοση λήφθηκαν προσεκτικά από αξιόπιστες πηγές, η ΕΑΕΕ δεν αναλαμβάνει καμία ευθύνη για την ακρίβεια ή την πληρότητα των πληροφοριών που παρέχονται. Οι πληροφορίες που παρέχονται έχουν ενημερωτικό σκοπό και μόνο και σε καμία περίπτωση η ΕΑΕΕ δεν ευθύνεται για οποιαδήποτε απώλεια ή ζημία που προκύπτει από τη χρήση αυτής της πληροφόρησης. Επισημαίνεται ότι το σύνολο των πληροφοριών που εμπεριέχονται έχουν αποκλειστικά ενημερωτικό και μη δεσμευτικό χαρακτήρα, ενώ σε καμία περίπτωση δεν υποκρύπτουν οποιαδήποτε προτροπή για τυχόν υιοθέτησή τους.

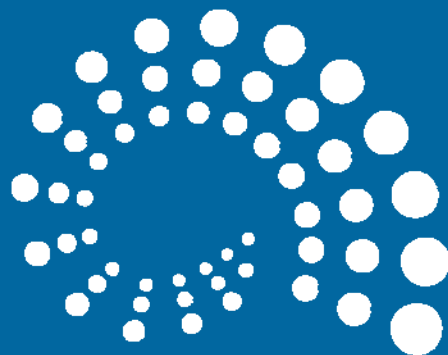

ΕΝΩΣΗ ΑΣΦΑΛΙΣΤΙΚΩΝ ΕΤΑΙΡΙΩΝ ΕΛΛΑΔΟΣ

ΞΕΝΟΦΩΝΤΟΣ 10 • 105 57 ΑΘΗΝΑ • ΤΗΛ. 210 33 34 100 • e-mail: info@eae.gr
